朝鮮日報
夕刊
四日(土)
本紙夕刊十二面
本社定期刊行物 朝鮮日報(一日一回發行) 「朝光」(月刊) 「女性」(同上) 「少年」(同上)

佛國主權은不可分 領土割讓絕對不能

佛下院、全院一致로强硬決議

【巴里三日發同盟】佛下院은三日 無討論 全會一致로써 佛領土의 一部도絕對로 讓渡지안는다는强 硬決議를 可決하엿다 決議要旨 는如左하다

吾人은 佛國本土同樣으로『佛 帝國』의모든部分도 祖國의保護 下에 두어그全住民은 佛蘭西旗 幟아래에 確保할것을 이에宣 言함 佛國主權은 不可分한것 으로 移轉委讓乃至分轄은 不 可能하다

췜首相政策을 英外相全面的支持

【倫敦(英國)三日發同盟】할리 딱스 英外相은 三日夜에서 現 下의 國際政局에 對한 英政府 의外交政策에 對한 演說을試한 바 챔벌린首相의 二十一日의議 會演說을 全面的으로 支持하야 如左히 述하엿다

챔벌린首相은 歐洲平和確保의 立場에서 自進하야 羅馬에가 서 뭇솔리니首相과 懇談하엿 다 그때 뭇솔리니首相이 伊 國外交政策은 平和를 基調로 하는 旨를 力說하는 同時에 英伊協定에 基하야 地中海의 現狀維持를 尊重하고 西班牙 內亂終熄後에는 卽時 西班牙에 서 義勇兵을 撤收하고 領土 要求를 提起치안흘 旨를 確 約한것은 欣快한일이다 英佛 兩國의 死活的權益이 脅威를 바들가하야 佛國의 不安焦慮 한 狀態에잇는것은 諒解하나 그러므로써 我等은 뭇솔리니 首相의 保障에對하야 이를疑 問아니할수업다 佛伊兩國의關 係가 明朗치안흠은 遺憾이나 我等은 英佛提携를 外交國策의 基礎로하는 同時에伊國과의사 이는 友好關係를 維持하도록 努力하겟다 西班牙內亂에對한 不干涉政策은 各國이이를각금 侵犯하엿스나 英國은 平和確 保의 立場에서 어디까지 不 干涉政策을 堅持해왓다 그리 고 西班牙內亂에 積極的으로 干涉한國으로서 果然 最後에 그만한 利益을어들수잇슬지어 떨지는 자못疑問이라고 생각 한다 루즈벨트大統領은 民主 主義國家가 自由와獨立을確保 할必要가잇는所以를强調하엿다 英國外交政策에 關與하는사람도 努力의 基礎를 平和를 破壞 하려는勢力과 抗爭함에두고잇 슴을 此際에 特히言明해둔다

獨空軍의機構改革 三司令區로分割

【伯林三日發同盟】獨政府는空軍 의整備擴充에 伴하야 그機構改 革을 計劃하고잇는바 總統令으 로써 獨空軍을 東獨逸은 第一 空軍司令區에 北獨逸은 第二空 軍司令區에 西獨逸은 第三空軍 司令區에 分割키로決定 各各司 令官을 任命하엿다 이와同時에 미루히航空次官을 空軍敎育總監 에、우-즈데트少將을航空省技術本 部長에任命하엿다

米國"國境異動說" 루大統領事實否認

記者團에게外交政策基調闡明

루大統領

【華盛頓三日發同盟】三日루즈벨 트大統領은 記者團과會見하엿는 데 普通會見과달라 內政問題에 는全然言及치안코米國外交政策如 何問題에質問이 集中되엿다 루 大統領은 이에對하야 英佛援助 問題를廻避하면서『米國은 어떤 國家와도 同盟을맷지안는다』는 三項目을 米外交政策의基調로서 述하엿는데 루大統領은 特히米 國의國境이 佛蘭西에延長되엿다 고 過般上院陸軍委員代表와의會 見에서 述하엿다고 傳함은全然 惡宣傳으로 自身이 이러한말을한 일은업다고 强硬히 否認하엿다

이에關聯하야 루大統領은 新聞 紙가 걸핏하면 事實을 꾸며서 報道한다고 攻擊의 화살을 新 聞에 向하야 新聞記者團도 猛 烈히 이에應酬하엿다 佛人飛行 士搭乘飛行機의 墜落事件에 發 端된 外交問題가 米國議會其他와 如何한 程度까지 發展될지 알수업스나 후버前大統領의演說 下院外交委員會共和黨委員의 米 外交政策 明示要求等에 依하야 루大統領은 相當히 이에苦心하 는것은事實로 中立法改訂問題에 도 影響될뜻이보인다

【華盛頓三日發同盟】對佛武器輸 出問題에 發端한 米國의 外交 論議는 이제最高調에 達하야朝 野의關心은 이에集中하고잇는데 루즈벨트大統領은 三日新聞記者 團과의 會見에서 前日上院陸軍 委員에게 發表한 會談內容에對 하야 釋明하는同時에 米國外交 政策의 基調를 闡明하야 如左 히 述하엿다

議員及新聞關係의 或者는 일 부러事實을 歪曲하야 余가米 國國境은 라인河에 或은佛蘭 西에잇다고 言明하엿다는 風 說을傳하고잇다 彼等煽動家는 모든國家가 自己의 獨立性을 가지고잇슴을 잇지안는 어떤 나라의 政府의喝采를 맛고잇 다 그리고 米國外交政策은從 來와조금도變함이 업슬뿐더러 變更할 意圖도업다 余는恒常 外交問題를 國政에 利用하여서 는안된다고 맛고잇다

余는 三十一日上院陸軍委員과 會見하엿슬때에 單只今年初頭一 般敎書에서 述한 外交政策을다 시宣明한데不過하다 米國外交政 策의基調는 다음과 갓다

一、紛爭을 이르킬 如何한 同 盟에도反對한다

一、米國自身도 包含한 모든國 家의 利益을爲하야 世界貿易 을 現在水準대로 維持함에贊 成한다

一、軍備縮少及 制限을 爲하야 行해지는 모든努力에 完全히 同情한다

一、國家로서 또米國國民으로서 世界모든國家의 政治的經濟的 社會的獨立의 平和的方法에依 한維持에 同情한다

三十一日의 會見內容을 秘 密에 부처다는것은 어느部分 은 眞實이나 絕對確實하다고 는말할수업다 어떤情報의漏洩 을防止하기爲해서이다 어떤情 報는 發表하면 今後繼續하야 情 報를엇기는 不可能한일이다

이에對하야 記者로부터『그때對 佛飛行機輸出問題를 討議하엿는 가』라는 質問이엿섯는데對하야 루즈벨트大統領은 다음과 가티答 하엿다

그에對하야는 支拂을 現金으 로하느냐 어쩌느냐가 問題되 엿슴에 不過하엿다

米上院外交委員長 루大統領釋明을敷衍

【華盛頓三日發同盟】루즈벨트大 統領은 三日新聞記者團과의 會 見에서 米國의國境은 라인에잇 다는言明을한事實은업는旨를 聲 明하엿는데 뒤이어 上院外交委 員長도 二日大統領의 言明問題 에 對하야 協議한結果 大統領과 會見한 新聞記者團에對 한 言明을 敷衍하야 如左히 大 統領의 立場을 擁護하엿다

大統領이 今日 新聞記者團과 會見하고 世界의 모든國家의 政治的 經濟的 社會的獨立을 平和的方法에依하야 維持함에 同情한다는旨를 言明한것은 單 只 民主主義國家만이 아니라 全體主義國家에도 妥當하는바 로 이點에잇서서 米國이 特 히 獨伊兩國을 假想敵國으로 하야 英佛을 援助하려는것이 라고함은 誤解치아니치 못할것이다 歐洲에 서의 戰爭勃發을 阻止하고 米國 에 波及함을 未然에 防止하기위 하여는 英佛、獨伊雙方의 武力 을 均衡狀態에잇게하야 어느 便도 敢히攻擊하지못할狀態에 둠이 必要하다

一方共和黨 나이議員은 루즈벨 트大統領의 釋明을否認하고如次 히말하엿다

루즈벨트 大統領의 言明에 表 示된것이 米國의 外交政策이 라면 何故로大統領은 最近極 力이를 掩蔽하려는것인가 루 즈벨트大統領은 如何한 國家 와도 通商을 行한다는 政策 이 戰時에 잇서서의 海洋의 自由維持를 意味한다면 이보 다 더危險한일은 업슬것이다

米外交政策을 伊太利紙反駁

【羅馬三日發同盟】伊太利각紙는 三日의 紙上에 루즈벨트米國大 統領의 外交政策에 關한社說을 揭載하야 이를痛罵하는 同時에 全體主義國家는 이에對抗하야自 己防衛의 決意를 披攊하엿다同 紙의社說要旨는 如左하다

후-버前大統領이 一日市俄 古에서試한 루즈벨트大統領攻 擊演說은 米國의 世界平和破 壞工作을 曝露한것이다 루 즈벨트大統領은 戰爭과 平和 가 彼의決意하나로 決定될世 界的獨裁權을 目的하고잇 는바 米國의經濟戰爭에의出發 에依하야不斷한武裝戰爭에 參 加하게 될것이다 全體主義國 家는自己防衛의 決意를가지고 잇다

米國務省當局 伊政府에注意를喚起

【華盛頓三日發同盟】國務省當局 은 三日피킹알伊大使에 訓電 을發하야 伊太利各紙가 最近 자 주 루즈벨트大統領 攻擊社說을 發表하고잇는 事實에對하야 非 公式으로 伊太利 政府의 注意 를 喚起하도록 要求하엿다 그 리고 피킹알伊大使로도 伊太利 各紙의 反米論調는極히 遺憾을 가진것이다 라고 國務省에 報 告하엿다고한다

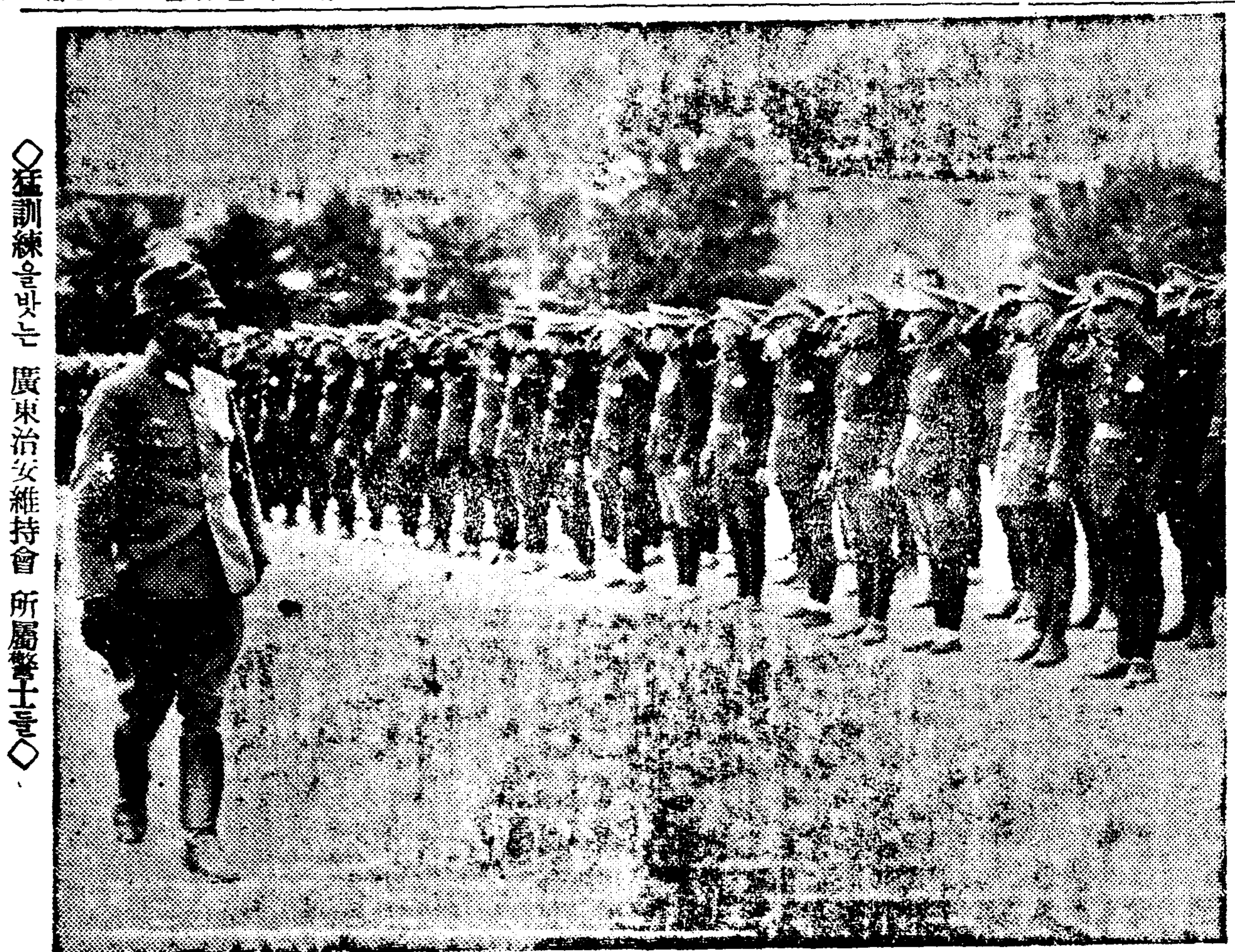
◇猛訓練을밧는 廣東治安維持會 所屬警士들◇

프랑코軍 헤로나市도掃蕩

【바르셀로나三日同盟】프랑코軍 外國義勇部隊는 着着北部 가탈로 니아 헤로나地方의 掃蕩하고 北 上하고잇는데 어미 바르셀로나北 方四十五里 사라·데프압스를 占 領하고 更히 헤로나市에 向하 야 進擊을繼續하고잇다 一方海 岸線에沿하야 헤로나市中을 掃 蕩中인 部隊는 多大한戰果를거 두어 이미 헤로나南方約八哩카 르다스데마라벨리를占領하고 또 다른機械化部隊는 그快速을 利 用하야 헤로나、산펠리우·데·기 솔로를連絡하는 街道의要衝 라고 스테라를 急襲하야 거의敵의抵 抗을 밧지안코 이를占領하야 人 民戰線軍의 退路를 遮斷하엿다 人民戰線側 脫走兵의말에依하면 右急襲에依하야 그威嚇를 衝擊當 한 人民戰線側本部는 極히唐慌 하고잇다고한다

杭州、岳州、信陽等 逆襲敵軍을擊退

各地敵、五中全會契機로攻勢

【南京三日發同盟】皇軍各地의警 備隊前面의 支那軍은 蔣介石의 命令을바든模樣으로 五中全會開 會의時期를期하야 全面的으로攻 擊을 企圖하엿스나 我軍은이를 探知하야 杭州、岳州를 爲始로 江南江北의 所在部隊는 機先을 制하야 攻擊을敢行 모두이를殲 滅하야 敵의計劃을 水泡에도라 가게하엿다 其間主要戰鬪及 戰 果는如左하다

一、杭州附近에서는 去月二十五 日劉建緖麾下의三百名余杭에同 二十五日부터 二十六日에 걸 처約一千은 桐鄕及 馬頭關에 各各 逆襲해왓스므로 我所在 部隊는 이에 應戰擊退하엿다 敵의 遺棄死體는 三百이엿다

一、武寧及永修方面에서는 二十 八日敵 百이攻擊해왓다가 敵 은死體二十을 遺棄하고 潰走 하엿다

一、岳州方面에서는 二十八日通 城及 北港附近에 敵三百이來 襲交戰한結果 敵遺棄死體는五 十이엿다

一、二十九日船家鋪에서는 約三 百의敵과 交戰하엿는데 敵遺 棄死體는 三十이엿다

一、京漢線 京山及信陽兩方面地 區에서는 二十五、六兩日에亘 하야敵의 逆襲을擊退하고 大 損害를주엇다

大陸의各般調査를 滿鐵에委囑

【東京電話同盟】我國의大陸經展 에呼應하야 主로 滿支大陸의各 般調査를 行하려는 所謂滿鐵機 構의 擴充案에對하여는 上京中 인 松岡總裁가 各方面과折衝한 結果 이미興亞院을爲始 北支開 發會社及 東亞研究所等으로부터 調査委託을바덧스므로 今年四月 以降 新年度부터 一個年經費九 百萬圓으로써 調査機能을 發揮 하기로되엿다 그리고 擴充되는 調査部首班은 滿鐵初代理事 現 山東鑛業社長인 田中淸次郞氏가 就任하기로 內定되엿는데 今後 滿鐵調査部는 單只調査를 行할 뿐아니라 아울러 調査에 適應한 人物養成에도 隨意할 豫定으로 將來는 我國綜合調査機關의 母 體가될것으로서 그運用은 注目 된다

北支匪賊討伐狀況

004532

【北京三日發同盟】最近北支에서 의 匪賊討伐狀況은左와如하다

一、二月一日京漢線內邱東方隆平東 方十三粁猶子塞附近에서 孫良 誠이指揮하는 敵과交戰、多大한 打擊을주고 이를 潰走케하엿는바敵 의遺棄死體百六十一、捕虜 一名外五名 鹵獲品이 多數에達 하엿다

二、新鄕東南方討伐中의 廿吉部 隊는 一月一日新鄕東方二十五 粁劉楊村附近에서 敵約一 千과 交戰一時間만에 潰走케 하엿다 敵遺棄死體百八十 小銃 百二十

류럭賣買契約等 英對支援助具體化

【倫敦四日發同盟】로이타 通信 社는 四日最近英國에서 具體化 되고잇는 對支經濟援助에 關하 야 報道하엿는데 이報道에依하 면 緬甸、雲南路線에 使用할自動 車購入契約이 近近成立되을 비 롯하야 鐵道借款等制借款等의交 涉이 進行中인模樣으로 로이타 通信의 報道要旨는如左하다

備聞컨대 支那政府로부터派 遣된 物資購入團은 昨年十二 月緬甸雲南路線에 使用할交通 機關의 購入團로서 英支間에 成立된 五十萬磅크레디트는에基 하야 三噸류럭과 七噸류럭三 百臺의 購入契約을 近近調印 하기로된模樣이다

蘇匈國交斷絕事情 蘇大使英國에說明

【倫敦三日發同盟】駐英蘇聯大使 마이스키氏는 三日 英國外務省 으로 할리딱스外相을 訪問하고 蘇匈國交斷絕과 今後의 蘇匈關 係에對하야 說明하엿다 英國政 界에서는 蘇匈國交斷絕方소와關 聯하야 最近獨逸에서 蘇聯으로 갈 豫定이던 通商使節이 돌쇼 에서 歸還하엿다는 늣소와아울 러 蘇聯을 圍繞한 外交關係의 進捗을極히 注視하고잇다

新駐支佛大使 아라미스號로赴任

【마르세이유三日發同盟】新任駐 支佛國大使코스메氏는 三日 마르세이유出帆의 佛汽船아라미 스號로 支那에向하야 赴任의途 에올랏다

鮮鶴 淸酒 セ ン カ ク

時事解說 北鐵割當金問題

北鐵이 昭和十年三月二十 三日의 日滿蘇三國協定으로 蘇聯에서 滿洲國으로 讓渡 된것은 周知의事實거니와 只 今 問題되어잇는 所謂割當 金問題란 무어이냐하면 元 來 北鐵代價는 日貨 一億 四千萬圓이엿다 그런데 [illegible] 金額에서二千三百二十萬圓은 本協定調印과 同時에 手交 하고 二千三百四十萬圓은 年 利三分의 滿洲國政府[illegible] 으로써 支拂하엿다 그리고 남어지 九千三百三十萬圓은 [illegible]의 方法으로써 支 拂하기로하엿다 그런데 前記 二千三百十萬圓의 滿洲國政 府[illegible]는 昭和十年에 六 百三十七萬六千五百圓、昭和 十一年에 六百二十四萬四千 八百七十五圓 昭和十二年에 는六百十一萬三千二百五十圓 昭和十三年에는 五百九十六 萬千六百二十五圓을 各各支 拂하기로 期日을 定하엿든 것이다 그런데 滿洲國側에 서는 最終年인 昭和十三年 의 五百九十六萬圓을 支拂 치 아니하고잇섯다 이것이 곳 [illegible]인데 蘇聯에 서는 이問題를 日蘇漁業 [illegible]에까지 끄집어 내가지고 아무조록 自國의條件을 有 利하게 展開시키려고 [illegible] 하다가 最後에는 日本의保障 [illegible] 要求하는 [illegible]에까지 나오게된것이다 [illegible] 할수밧게업다。

近衛無任所相에、松岡滿鐵總裁人事

【東京電話同盟】松岡滿鐵總裁는 四日午前十一時 荻窪私邸에近衛 無任所相을訪問하고 人事를述한 後 要談을하엿다 그런데 松岡總裁는 五日午後 三時 東京發列車로 赴任할터이 다

人事·集會

▲宮本元氏(法務局長) 海州地方 出張中이던바四日午後二時歸任

▲李勳求博士(本社主筆)社務로四 日午後三時京城驛發平壤에出張

八面鋒

◇佛國下院은 伊太利에 一寸 의領土도 讓步할수업다는것을 滿場一致로 決議。

◇米國은 伊太利紙의 米大統 領演說攻擊에 注意를 喚起。

◇民主陣營과 팟쇼陣營의 爭 鬪는 그칠날이 不在。

◇舊年末을 앞두고 絹布織物 이 三割이나 急騰햇다고、

◇經濟警察은 여기에 손이가 지 못하는가。

◇靑春의 四十年間을 患者 看 護에 바친 米國女子、歸國하 면서 收入全部를 貧窮人에施 與。可謂 人類愛의 發露。

◇歲月도는 典當鋪가 昨今엔 收支不相償으로 廢業이 續出 한다고。

◇物換星移、世上은 바뀌는법。

資金調整法中改正法律案要綱

【東京電話同盟】臨時調整法委員 會總會는 四日午前十時부터 首 相官邸에서開催 會長 平沼首相 副會長 石渡藏相以下 委員約三 名이出席하야 昨年第四半期의資 金調整實施에關한 報告를 한後 大藏、商工、農林、拓務四大臣諮 問에關한『資金使用의 調整에關 한 臨時資金調整法中 改正法律 案에關한件』을 原案대로 可決 한 答申에基하야 近近 議會에 同改正法律案을 提出하기로되엿 다 그리고 臨時資金調整法中改 正案의 要綱은 同日如左히 發 表되엿다

▲資金使用의 調整에 關한臨 時資金調整法中 改正法律案要綱

一、會社以外의 法人又는 個人 (命令에 定한것을除함)에對하 여도 一定金額以上의 事業設 備新設擴充又는 改良을 하려 할時는 金融機關으로부터의借 入에依한 境遇를 除하고政府 의 許可를 受케할것

二、政府는 事業設備新設擴充又 는改良을 하려하는者로부터報 告를徵함을 得함

三、政府는本法의 規定에 違反 하야 許可를 受치안코 又는 本法의 規定에 依한 認可或 은 許可의 條項에 違反하야 事業設備의 新設擴充又는改良 을한者에 對하야 그中止를命 함을得함

▲參考

臨時資金調整法改正에 當하야 서는 諮問事項外에 左記事項의 改正을 行할豫定이다

一、興業債券發行限度及 其元本 의 償還及利息支拂에 對하야 政府가 保障할수잇는 限度를 各各五億圓에서 十億圓으로擴 張할것

二、貯蓄債券發行限度를 一億圓 에서 五億圓으로擴張할것

衆院豫算分科會

第一分科會經過

【東京電話同盟】第一分科會(外 務、司法、拓務)의 質疑內容은如 左하다

中島彌團次氏(民政) 對支處理關 係의 豫算에對하야 質問한즉

栗原東亞局長 居留民의增加와第 三國과의 外交事務增大로써厚 和에總領事館 其他在支公館新 設乃至充實에 要하는豫算을計 上하엿다

中島氏 興亞院의連絡部를 何處 에두는가

栗原局長 連絡部는 北京、天津 厦門、上海에두게될것이다 其 他地點에關하야는 陸海外三省 聯合委員會가 들것이 事務를마

中山福藏氏(民政) 外務省興亞院의 主管事務를 어떠케생각하나

一、文化關係諸學校(支那에서經 營日本人의敎育機關)

二、支那의 政治經濟文化研究機 關

三、醫療 防疫 阿片吸飮禁止施 設

四、日支文化協力을 目的으로하 는 施設外務省事務

1、在支日本人의 子弟學校

2、支那文化事業의 研究機關

3、日本人만의 文化事業

4、支那人의 日本留學

5、日本人의 支那留學

에關하야 實際問題로서 兩者를 如何히 連絡調整하려는가

栗原局長 興亞院을中心으로 行 해갈생각인데 外務省에서는支 那問題는 一般外交의 基礎가 되는것이즉 모든問題에關하야 現地或은 興亞院에 希望意見 을 提出하야 協力하다

第五分科會經過

【東京電話同盟】四日午前衆議院 豫算各分科會의 主要問答은 如 左함

◆第五分科(農林商工)

河野一郞氏(政友) 農產物輸出振 興의目標如何

櫻內農相 昨年度부터 約一億圓 의輸出增加를 꾀하고저 諸般 準備를하고잇다

山崎猛二氏(社大) 產業團體亂立 의 弊害除去하기위하야 農會 와 產業組合을 速히合同시킬 意思如何

農相 農會에는 各其 오래歷史 가잇스므로 簡單히行하기는어 려우나 그必要는 痛感하고잇 다

山崎氏 農地委員會設立의進捗狀 態如何

小濱農務局長 昨年末現在設立된 것約四千五百 三月末까지約七 千이 設立될豫定이다

貴院兵役法特別委員會

【東京電話同盟】貴族院의兵役法 中改正法案特別委員會는 四日午 前十時開會 卽時 右委員과 政 府委員間에 懇談에入하고 其後 委員側만이 나머서 協議한結果 原案대로 可決하기로 決定하고 卽時討論에옮겨 三井清一郞氏(研究)로부터 簡 單히 贊成意見을述하고 全會一 致可決 同十一時지나散會하엿다

朝鮮信託
貸出業務案內
不動產擔保貸付
有價證券擔保貸付
年賦、定期貸付を低利 迅速に御取扱致します
本店 京城府南大門通二
支店 群山、釜山、木浦 平壤、大邱、咸興
營業案內贈呈

スポーツ外科
內臟外科
一般外科
X光線科
京城積善町九一番地
電話光三七二一番
醫學博士 李在崐
血液糞尿檢查每日施行

タイヤ燒付機製作元大輪が又復電氣燒付機發明!!
タイヤ燒付의最高理想인電氣燒付機出現!
勿驚 總資金二百圓이면月收入三百圓
本機의五大特長
1、作業의始終이自由·迅速함
2、熱量이一定均一하야製品이堅固함
3、從來蒸汽機와如히危險性絕無함
4、故障이無하야場內淸潔하고狹窄한場所에도可能함
5、特殊美麗하고使用簡便함
特許提出
特典 自然意味에서一都先着一名에限하야定價에서一割引함(但二月末日까지)
各種再製タイヤ·原料ゴム又는「カタ」업시때는新發明한ゴム靴修繕材料及藥品卸(二十圓資金이면每日의收入五圓以上)
型錄要切手
京城府西大門町一丁目八四
振替京城二二七一六番
大輪商會
歡迎各地特約店

一各有衛醫寫化工釀農一
般社名生科
眞學藝造藝般
用用用用用化
醫新賣材器
藥藥藥藥藥粧
藥藥藥料械
品品品品品品
註文은多少를不拘하고下命하심을願하나이다
營業月報 每月發行하오니希望하시는분은用命하십시요
株式會社 新井藥房
京城南大門通二丁目
電話本局 二五二一番 三四〇九四番 三四六〇〇番 六八八四九番
振替口座 京城一六六番
私書函 京城局一六番
電信略號 ケイゼウクスリ

本報江陵支局電話開通
江陵 二一一六番

實用向革靴大安賣

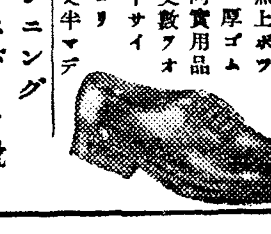

◉甲革ゴム底編上靴 五圓五十錢
◉甲革ゴム底短靴 四圓二十錢
甲革ハ黑上ボックス底ハ厚ゴム張丈夫向足袋ノ文數ヲオ知ラセ下サイ 九文ヨリ十一文半迄
甲革ハ黑上ボックス底ハ厚ゴム張丈夫向實用品 足袋ノ文數ヲオ知ラセ下サイ 九文ヨリ十一文半マデ
◉野球用革靴 四圓八十錢
◉ランニングスパイク靴 四圓六十錢
特許鏈牛皮堅牢品
文數九文半ヨリ十一文半マデ同價
◉女學生用總革靴革底 四圓五十錢
◉黑總革深ゴム靴 七圓五十錢
總革ニテゴム付丈夫向諸官署用ニ最適品
◉中古改造黑ボックス革女學生靴 三圓九十錢 ゴム底 二圓八十錢
◉學生用短靴 一足 六圓五十錢
◉鬼三枚底編上靴 一足 八圓三十錢
足袋ノ文數ヲオ知ラセ下サイ
ハガキにて御注文次第直ちに代金引替小包で送ります
名古屋市東區淸水町局前
卸問屋 松山合名會社
電話東大二一九番 振替名古屋一一五一一番 ①

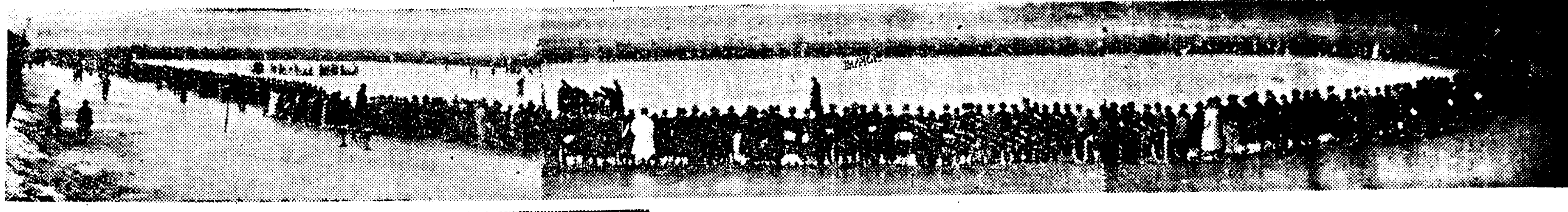

纖纖體軀에 丈夫의 氣相
一萬觀衆、妙技에 眩惑
覇權을 다투는 九十三戰士의 불 붓는 鬪志
全朝鮮女子氷上大會今日開幕
本社主催

어센조선의 아가씨들의 갈려파힌울모은 본사주최의 제오회전조선여자빙상경기대회(全朝鮮女子氷上競技大會)는 금사일오후영시바부러 청량리(淸凉里)링크에서 호화스러운 막을열엇다 입춘(立春)을 하로압두고 천봄의양광이 무르녹아흐르는 겨울가지안흔 온화한날씨는 마음껏축복바든 출전용사들의 사기를북도다주는듯 대회의기록은 다시없시조흔날이다 우리스포ー츠계에 획기적기록을나길 이대회에모교와향토의 명예를두어깨에 지니고 경향각지에서모여든 열한학교 구십여명의 씩씩한제구와 응원하는의기는 장내를위압하고도 남음이 잇섯다 때를가티하야열린 제구회 경평빙상대항전(京平氷上對抗戰)과 함께 장안의인기는 오로지이에 총집중하야 성동(城東)청량리행전차는 모두 초만원을이루어 장내는 정각전부터 대만원으로 성황을이루고잇다

壯觀! 入場式擧行
愼機의 祝賀飛行場內에 花束投下

이윽고 입장식이열리어 본사운동부장 고봉오(高鳳梧)씨의사회로시작되니 먼저국기게양이잇슨후 궁성요배에뒤이어 본대회부회장 이훈구(李勳求)씨로부터 약진하는 우리스포ー츠계에잇서서 여자빙상경기가 오늘에 이만한진보를 보인데대하야경하하는바입니다 오늘이자리에 참가하신 구십여명 선수들은 우리여자운동계의 선봉자인만치 아모쪼록 정신과기술을 연마하야 전일본적수준에 끄러올리기에 힘써주기를바랍니다 다 그리고 이대회를 본사에 인게하야주신 조선여자체육장려회여러분에게 충심으로감사한다는개회사가 잇섯고 작년도릴레 우승교 경성보육(京保)으로부터 우승기와 우승배반환이 잇섯스며 전여자체육장려회장 조동식(趙東植)씨의 축사가잇섯다 이때에 여의도(汝矣島)비행장으로부터 나 이대회를 축하코저 날어온 신용욱(愼鏞頊)비행사가조정하는 비행기는 대회장을 스칠듯이저공비행을하며 이날의우승팀에게 보내는 꽃다발을 던저주어 만장의 갈채와환호성은 청량리경기장을 진동케하얏다 뒤이어심판부 조영하(趙泳河)씨의 주의설명으로 식을마치고 여자이백오십메ー틀레ー스로부터 경기의막이열리엇다 이대회를 행하야 모여드는 관중은 무려만명을 헤이는 경기장개시이래 처음보는 성황을이루고잇는데 각종목선간마다웅까지의 결승경과는 다음과갓다

二百五十米

◇高女部 20名5組
1、徐丙嫄(同德)三四秒二
2、金麟珠(同德)三九秒二
3、李喜永(向上)四〇秒五
4、孔德玉(好壽)四三秒三
5、張福順(梨花)四五秒
6、韓仁淑(梨花)四五秒二

◇一般部 29名7組
1、金光珠(京保)三五秒六
2、方順錫(京保)三五秒八
3、金貞玉(京保)三六秒五
4、林貞淑(梨花)三七秒
5、南相順(梨花)三七秒二
6、鄭千惠子(京保)三七秒五

五百米

◇高女部 34名17組
1、李仁九(稱谷)一分〇四秒
2、田代(稱谷)一分〇八秒
3、梁寶順(平高女)一分〇八秒一
4、徐丙嫄(同德)一分〇九秒
5、崔永德(平高女)一分一一秒一
6、林田(稱谷)一分一三秒

◇一般部 27名14組
1、金炳烈(梨專)一分〇二秒五
2、孫仁實(梨專)一分〇四秒五
3、韓貞順(梨專)一分一〇秒二
4、方壽禮(梨保)一分一五秒五
5、朴順善(中保)一分一六秒四
6、曹碧峰(中保)一分一八秒

京平對抗氷上
午前中에는京城軍이優勢
本社主催

경성과평양의 두도시의 친목을도모하기위하야 열리는 제구회경평빙상대항전(第九回京平氷上對抗戰)은 본사주최로 열리는 제오회전조선여자빙상대회에압서 사일오전열한시반부터 청량리링크에서 두도시의 용장(勇將)들의 제고장의 영예를위한 분전으로개막되여 먼저순서에따라 오백미활주로부터 백렬적경기가시작되여 벽두부터 뜨거운접전을이루어 오백미는십이점반대 삼점반으로 경성군이 우세를 보인다음 오천미레ー스에서는 평양군의 책전도 헛되히 팔대팔의 동점으로 경성군은 오백미 득점을합하야 이십삼점반 평양은이십일점반이되엿다

【五百米】(세파렛)10名5組
1崔龍振(京城)四九秒三
2李明天(京城)五〇秒五
3柳得浩(平壤)五一秒二
4石龍元(平壤)五二秒
4李熙正(京城)五二秒
【得點】京城 一二點五 平壤三點五

【五千米】(오픈·코ー스) 10名1組
1、李明天(京城)九分五六秒五
2、柳得浩(平壤)九分五六秒八
3、朴雲峰(平壤)九分五七秒
4、申東一(京城)一〇分二六秒
【得點】京城八點、平壤八點

【千五百米】(세파렛) 10名5組
1李明天(京城)二分四一秒五
2柳得浩(平壤)二分四五秒一
3朴雲峰(平壤)二分四六秒五
3崔龍振(京城)二分四六秒五
【得點】京城九點、平壤七點

銀行構內에서 소매치기逮捕

삼일오후 네시경 시내남대문통이정목 식산은행(殖産銀行)종강기숙에서 남의지갑을 절취하는것을 경계중이든 형사가보고 체포하엿는데 범인은 신당정(新堂町)X번지의일백이십삼호 송병국(宋炳國)(二三)으로서 백화점 은행등의 종강기숙에서 남의주머니를 십여회에 삼백여원을 떼어쓴것이 판명되엿다

道內有識階級을網羅 國民精神座談會
京畿道聯盟主催로

국민정신총동원경기도연맹에서는 일본정신발양주간을마지하여 도내중견계급을망라하여 일대좌담회를열리라는데 기일은 이십일일오후두시로부터이며 장소는 조선호텔 출석자는 하전(賀田)이사장 천도(川島)조선연맹총재를비롯해서 각방면에서 명사다수가 참석하리라한다

京城辯護士會 臨時總會延期

누보ー 인권옹호운동으로 사일정오 경성재판소 변호사실에서 열릴예정이든 경성변호사회의 임시총회는 사정에의하야구일오후세시로연기되엿다

天氣豫報

槪況 高氣壓은 시베리아에서 蒙古及 滿洲로 퍼지고잇는데 北支那에서 黃海를거처서는 氣壓의配置는 不安定하고 弱한低氣壓이잇다 또日本海北部에도 低氣壓이잇다 朝鮮의東岸은 晴其他는 흐리고 滿洲北部와 東部는 흐린편이고 其他는 개엿다 表日本은 晴 裏日本은雪 곳곳에 降雪이잇다

豫報 今夜는 흐리고 小雪이 올듯하다 明日도갓다

昨日最高 零度一 同日最低 零下十度七 今日最低 零下八度六 同正午 零下一度六

四郵便所昇格

체신국에서는 전남고흥군과역면(高興郡過驛面)과역우편소、동광산군비아면(光山郡飛鴉面)비아우편소、경남울산군두서면(蔚山郡斗西面)두서우편소 황해도연백군온정면(延白郡溫井面)연백온천우편소를 오는십일일부터 각각집배우편소로승격시켜 일반우편물취집과 배달을하기로되엿다

傷痍軍人職業指導 第二回座談會開催

경기도 군사후원연맹에서는저번용산애국관에서 상이군인좌담회를 열어서 다대한 효과를거두엇거니와 이번에 다시 우야(宇野)육군병원장의 요청으로오일오후한시부터 온양(溫陽)육군병원분원에서 가튼 의미의 좌담회를 열기로 되엿다는데 주최측인 경기도로서는 신곡(神谷)내무부장 일야(日野)사회과장이 출석할터이며 상이군인측으로는 산본좌일랑(山本佐一郞)씨외네명의 강사가 출석하여 제대후의 직업지도에 대해서 여러가지로 이야기를 주고밧게되엿다 한다

咸南北水害 救濟費支出
第二豫備金에서 廿三萬餘圓

지난번 총독부 제이예비금에서 지출하기로결정한 소화십삼년함남북수해리재자 구조비에대한 이십삼만여원의 국고보조는 다음과가티 결정하고 사일각도에 대하야 보조지령을띄웟다

一、應急救濟費	咸南	一〇四、七二四圓
	咸北	二五、二七三
	計	一二九、九九七
二、事後救濟施設費	咸南	七二、三四九圓
	咸北	二七、八二四
	計	一〇〇、一七三
	合計	二三〇、一七〇

賭博

부내용강정(龍江町)이백팔십사번지정칠룡(鄭七龍)(二三)외네명은 사일오전두시경 동정노동자공청(勞働者公廳)에서 투전노름을하다가 용산서원에게 검거되엿다

大會寫眞畫報

상오로부터 만여관중이 섬을 싸코잇는 청량리링크의 대회장 입장식장에서 본대회부회장 이훈구씨의 축사낭독광경、선수들의경기광경、경평대항대회의경기광경

獵銃으로 三人殺傷
兇行原因은 痴情關係

【忠南支社特電】충남부여군(扶餘郡)에서 사냥총 살인사건이 발생하엿다 사일오전 여섯시반에 부여군구룡면 동방리(九龍面東芳里) 박춘근(朴春根)(二〇)은 별안간 자기의 사냥총으로써 그의 첩안순이(安順伊)(二〇)를쏘아서 죽이고 또동리 구장이모(李某)를 차저가서 상처를입히고 또 이어서 그동리이삼덕(李三德)(二〇)을 쏘아서 직사시켯다한다 원인은 첩에대한 치정관게로 원한을품은남어지에 한짓인듯하다 범인은그길로 곳구룡면경찰관주재소에자수하엿다 부여경찰서에서는 그의흥분이 삭어지기를 기다려서 조사하기로되엿다

늙은스리

삼일오후두시 삼월백화점이층 오복부에서 옷감이십여원짜리를 훔치는 창성정(昌成町)이백삼번지 김성언(金聖彦)(二〇)이란노인을 본정서원이체포하야 유치취조중이다

新規、繼續土木工事
鐵材關係로殆半以上中止運命
朝鮮에의使用量配定、今年도大削減豫想

재작년칠월 지나(支那)사변발발이래 여러가지국제정세가 용이치아니함을 살핀 정부에서는 군수품의통제、수출품의 생산확충、그중의 물자사용제한 기타 제반국책적통제경제에 의하야 관영(官營)、민영(民營)을 물론하고 철재를요하는토목공사는거의다 중지상태에 빠저잇다 그중요한것으로는 총독부전매국과 총독부법원신축공사를 비롯하야 신축총독부관사、대전지방법원(大田地方法院) 각도중등학교 이상교육기관의 신축공사가 재료관게로 작년에래 예산을남겨두고도 공사를 중지하고잇는현상인바 이것은 신년도에도 국목공사를 소규모의 공사이외에는 대개중지를 면치 못하게된 형편이다 우선 전매국신축공사 총독부발표된신축공사 대전지방법원신축공사 기타십여종의 공사중에는 전매국신축공사 총독부발표된신축공사등 기타중요공사는전부중지를 의연계속할뿐이요 총독관사의 일부보충공사와 대전지방법원의일부신축을 비롯하야 대학의 이공학부(理工學部)광산전문학교(鑛山專門)의일부신축이에는 계속 신규토목공사를 물론하고 전부중지하기로 되엿다 그런데 이와가티 조선의 토목공사를 중지하게되는데는 총독부로서 비상한 불평이잇는동시에 조선토목행정에 중대한영향을 밧게되는것이다 그내용의 일부를 듯건대 최근 총독부 모간부급 당국자가 동경 기타내지각지를 시찰하고 도라온 실정담에의하면 내지각처는 관민토목공사를 물론하고 재료의제한을받지안코 원활히진행하는현상인데 이것은전국적으로 실시되어잇는물자통제법령에 의하야 당국의중인을 바더가지고 하는것으로그만한 재료의여유가잇서서하는것은 물론이라는것이다 그런데 조선에는 소화십삼년도에 필요사용량의정제 약삼할가량에불과하얏스나 신년도에는 이이상더삭감될형편이므로、부득이 이와가티 토목공사의대단축을 면치 못하는것이다 그리하야 내지에는 토목공사를 여전히실시하고 잇스나 조선에는 예정계획을 거의다 중지하다십피되어 토목공사에 관민아울러 비상한 타격을 맛고잇는것인데 근근 총독부당국에서는 이에대한 대책으로서 기획원(企畫院)에 중대한 현의절충을 할터이라한즉 조선의토목공사를 위하야 바야흐로 비상한주목을 끄는바잇다

사랑을훔치고 돈을훔치고……

삼일오후아홉시경 용산서원이 부내도화정(桃花町)사번지아플준 행할지음 거동이수상한사나가 지나가므로 본서로인치한후 취조한결과 이는주소가일정치안흔홍재룡(洪在龍)(二〇)으로 수일전에 부내신설정(新設町)구십일번지의 김부영(金富榮)의유치점고용인김정원(金貞元)과 알게되여 그집에서 묵고잇다가 삼일아침에 김정원이가 외출하는틈을타서 그의양복一두기타소지품과 현금오십여원을 절취하여가지고 소지품을팔낭후 시내를배회하다가 미생정(彌生町)유곽으로가든도중에 붓잡힌것이라하는데 동서에서는 방금여죄를 추궁중이다

"봄벼즐바드소서
立春節季받마추어아장아장걸어옵니다"
◇……仁川觀測所의 봄消息打診

【仁川支局電話】仁川觀測所四日午後六時觀測＝인천관측소이월상순의 기상타진을 들으면 래일(오일)은 마침입춘(立春)이라 절기에마추어 주우도 다라나고 완연봄비츨보이리라고 한다즉 고기압(高氣壓)은 흑룡강(黑龍江)상류에잇서 동남으로퍼지고 약한 저기압(低氣壓)이 황하(黃河)하류와 황해(黃海)남부에잇서서 동남으로 진행하고잇다 이런관게로 만주남부는 쾌청하고 북부가흐리나 조선은 쾌청해지며 주우도 점점사라저서본격적으로 봄비치보이게된다

各地氣溫 ▲中江鎭零下六度(比平年四度低)▲新義州零下一四度(比平年三度低)▲海州零下八度(平年同)▲仁川零下五度(比平年二度高)▲京城零下八度(比平年一度低)▲全州零下一度(比平年三度高)▲光州零下四度(平年同)▲木浦零下一度(比平年二度高)▲元山零下九度(比平年二度低)▲江陵零下五度(比平年一度低)

五日이立春

명일이 스물네절기중의 하나인 입춘(立春)(오일오전두시삼십분)이다 한동안 내리치든추위도 입춘절을마즈막으로 이제 부러오는봄바람이 봄동으로 변하야 자동차소리 요란하게 되는 기가이땅울리게 되여 더이때가 되면동풍해빙(東風解氷) 칩충시진(蟄虫始振)이라고일러 어상빙(魚上氷)이라고 한다 봄기운이돈다고 한다 이날은 경향을통론하고 집집마다 대문짝기둥가튼데 글을써서부치는데 이것을 입춘(立春)을 써부친다고한다 이풍습은 옛적지나로부터 전해오든것인데 형초세시기(荊楚歲時記)에 의하면 입춘날에는 봄에적당한 글을써서 문에 부치다ーㅅ라고 쓰여잇다 다만상중에잇는집에서는이글을아니 써부친다 또한동가에서는 이때에 새끼를꼬고짚신을삼으며 닭의알을꺼내어 풍풍케하야 벼아리를 깨운다

★ ★ ★

젊은이들

젊은이들이 만나기만하면 선의여유도 업시 사랑을한다고 눈이어두어서 허덕이는것은 당초부터 불가한일이거니와 ▲도대체 명색이 사내라는것이 사랑한대서여자가 듯지안흐면 고만둘노릇이지 어디사랑할 여자가업다고 한 여자를두고 용오르는데 이십이 부터더니듯 부락도 안는데따라다니면서 사랑한다고 사랑합니다하고 편지질하고 또 무슨지랄을하고하다가 ▲나종엔 죽는니사느니하고 심하면 악질의것은칼을들고다니며 사랑을짓밟기까지한다는데이러서는 고래에 이런것은 도대체 가정교훈도 조치못햇던 모양이니 그책임은 그부모도 저야하고 사회도 책임을느껴야 할것이다 ▲이런것을 법으로 다스리는데는 정상을작할바잇서 관대히 처분한다던가하는것은 따로생각하여지가잇다해도 도덕상으로 아름다운풍교를 위해서는 가장엄격히 비판하여 사회에서 그런버릇이 다시업도록 뿌리를 뽑아야할것이다 ▲결코 다시 도라오는때가잇지 못된사랑의싹을미리경계할바이다

라디오

第二放送 午后六時 童話劇 ▲六時二五分 어린이新聞 ▲六時三〇分 復習時間 ▲八時 라디오드라마 ▲八時三五分 西道歌謠 ▲九時(京城)室內樂 ▲九時(平壤)合唱 ▲一〇時一〇分 레코ー드音樂

第一放送 ▲午後六時 (東)童話劇 ▲六時二五分 (經)座談 ▲七時四〇分 (東)節分武況 ▲七時五五分 (東)落語 ▲八時二〇分 (東)物語 ▲八時三五分 (東)講談 ▲九時 (東)落語 ▲九時二〇分 (東)歌謠曲

연주창과 惡血·病毒으로 呻吟하는분은!!
◉偉大新奇한發見!!
淸化丸 藥價 試用七日分 四圓 完治壹二十日分 十一圓
販賣所 京城藥局 京城鐘路二丁目八七 振替京城八三六七 電光③二三七四

ビクター蓄音器 コロムビア蓄音器 各種在庫豊富
京城鐘路 山口樂器店鐘路支店 電話光化門四八番 振替京城二七六六番

狸買入 分讓部 吉原養狸場 岐阜縣大垣市林町

ダイヤモンド專門 高木貴金屬店 京城本町一 電本九九一

名刺 上品百枚三十錢 東美堂 京城府明治町二〇三

求職案內

朝報案內 社員募集
一、資格 二十五歲以上으로中等學校卒業程度保證人二人을要함
二、收入 給料以外出張旅費가有
一月二十八日 京城府松峴町六〇番地 朝鮮生命保險株式會社 中央支社

五山中學校 生徒募集 募集人員 第一學年 約百五十名 出願 三月十五日限 試驗 三月二十五日早日五日間 京義線古邑驛

培材中學校生徒募集 第一學年 約百五十名 出願期日 三月十日迄 試驗期日 三月二十一日、二十二日、二十三日、二十四日(四日間) 京城府貞洞町三四

好壽敦高等女學校 生徒募集 募集人員 第一學年 約百名 出願期日 三月三日迄 試驗期日 三月七、八、九、三日間 (開城府滿月町)

全朝鮮中等入學試驗問題集 定價一圓五十錢 送料十六錢 發行所 京城府鐘路町 教育情報社 振替京城二六六五九番

全朝鮮學校案內版 新年度版 定價五十錢 送料

京城中等豫備專修學院生徒募集 京城府黃金町六丁目廿三番地 (電話本局五三六〇)

京城高等簿記學院生徒募集 京城府黃金町六丁目廿三番地 (電話本局五三六〇)

松都中學校生徒募集 (開城府高麗町) 募集人員 第一學年 百五十名 出願期日 自二月一日至二月二十八日 試驗期日 三月六日―九日(四日間)

京城中等學院生徒募集 京城府林町八二

鑛山用藥品 工業藥品 衛生材料 醫療器械 處方調劑 醫療藥品 名古藥 山崎仁壽堂 京城府鍾路四丁目 電車交叉點 電光化門二―五五八六番 振替京城八〇八番

觀相大家 咸鶴皐 新住所 淸進町八四ノ二(淸進湯南隣)

女性の戰ひ 松竹大船絶対自信作!! 川崎弘子 上原謙 監督 佐々木康 六日大公開 明治座

朝鮮特許代理局 京城府光化門通

兄弟酒店 京城東大門外崇仁町 電光三九四〇九番

巡查看守講義錄 朝鮮警務學會 京城府水標町二丁目二番地 電本②三〇三〇番

中央體育研究所

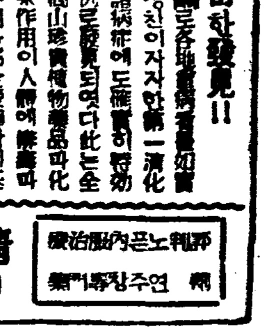

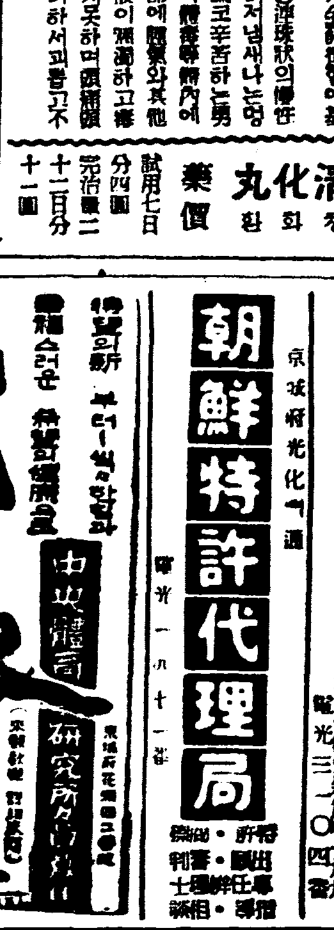

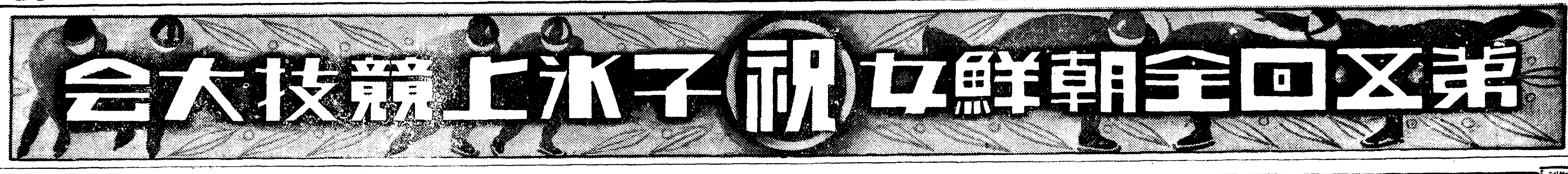

크림・化粧水・白粉의三重美作用을
一品에綜合한美와魅力의特急化粧料!

タンゴドーラン
탕고도ー랑

●얼굴빛에應하야아름다워지는七色잇슴
定價各色一個六〇錢

タンゴ야말로
時局下의 女性으로서
第一番으로選擇해야할……
스피ー드經濟・魅力이넘치는健康美化粧料!

固形タンゴドーラン
흘르잔코、낡지안코、무르녹드러워지안는新考案固形의모ー던七色白粉이며携帶至便! 비로도파후付・四〇錢・七〇錢
本舖・株式會社・宇野達之助商會・東京・大阪

昭和의常識
山羊은結核에걸리지안코 牛乳의二倍가량이되는 칼슘이 含有해잇스므로乳兒에理想的

銀粒仁丹五十錢에
이런 훌륭한
크로ー무製의
容器가
添附해잇다
먼저 近處의 藥店에서 보아주십시요

只今、仁丹은
惡疫을豫防코 頭痛을消退코 口中을爽快케
榮養을充分케 抗病力을노피고 脚氣病에効果

消化와 毒消와 口薰의
仁丹

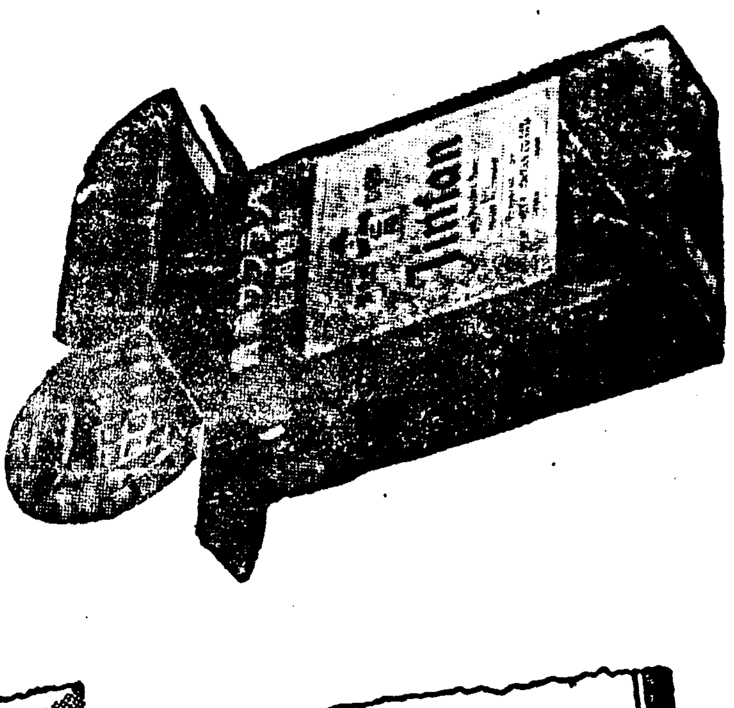

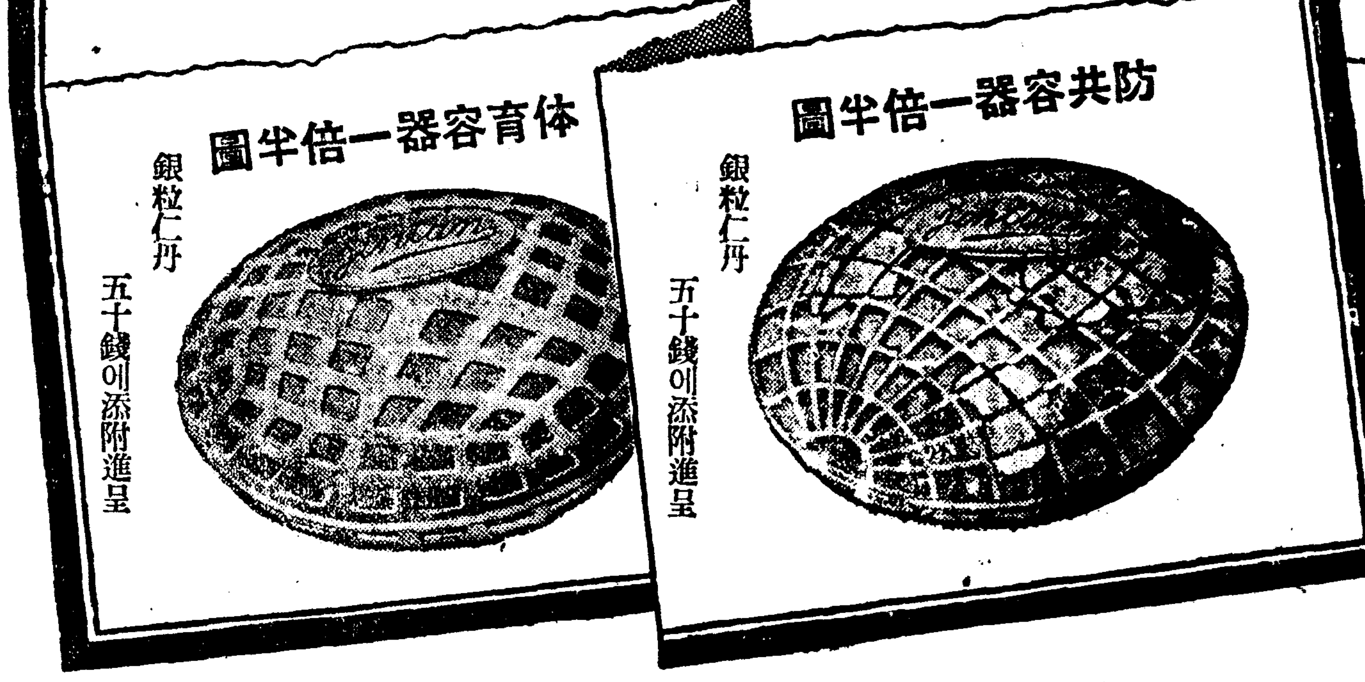

戰地에의便紙에는 반드시仁丹一包를同封
兵隊들이 便紙를개치고 속에서 仁丹이나오면 慰問袋나 바든것처럼기뻐하고 또한 大歡迎한답니다

アイエムのガム
今 チューインガム
주잉감

觀劇に
旅行に
スポーツに
慰問袋に
スキーに

口中の清淨!
消化促進!
齒の健康!
談話口中薰!

朝鮮總發賣元 京城府鍾路任家ビル 京城公司
西鮮總代理店 平壤府大和町 藤屋本店
北鮮總代理店 咸興府大和町四丁目 京阪屋 電話一二一五番

各菓子店・タバコ店ニアリ

호르몬含有
クラブ美身クリーム
구라부美身크림
榮養크림

滲透性이强한호르몬이
皮膚內部에숨여퍼진다!

새로 特許를어든從來보다 一層滲透性이 强한호르몬을 配合한……クラブ美身크림을使用하십니까? 물일하신뒤에! 外出하실時에! 或은 健康白粉下에! 만일常用하고게신다면 살결이 거치러지고白드고 어더서困難을맛는……다는不平은 업스실것입니다。

아직쓰시지안코게시거든 期於코クラブ美身크림을 써보아주십시요! 호르몬이곳皮膚內部에숨여퍼집니다……當然한 結果로서、高級榮養과彈力이붓고、血行을조케하므로血色부터林檎과가티살서칠、잔주름을 모르는 생생한 젊어지는 効果는……到底히平凡한 油脂로는期待할수업는것입니다。

비타민언파레이드! 피도발견되엇다

괴혈병은「씨」만으로치료안돼 채소가몸에조흔리유

무 양배추 싱검초 등속의푸른잎사귀라든지 녹차(綠茶)간(肝)가운데에 가장만히 드러잇는『비타민·씨』가 결핍되게되면 괴혈병(壞血病)에걸리게된다는것은 오늘날의 상식으로되어잇습니다。그러나그러타고해서 이병에『비타민·씨』로맨든약을쓰면 완전히낫느냐하면 그러치도 아닙니다。그럼 이게웬까닭일까요。영양(營養)에대해서 말이나면 당장에『비타민』을 처들지안코 못백이는 요즘『비타민』당 시대에『비타민·피』란것이 또발견된까닭입니다。이러케되어나가다가는『비타민』에영어글짜가다쏘다저나와 붓게될런지 그때야말로『비타민·언파레이드』시대가되고말겟습니다。

그것그러타하고 새로발견되엿다는이『비타민·피』란어떠한것일까?

『모르모트』란쥐는『비타민씨』결핍증에 가장잘걸리는동물인데 원숭이도 사람과가티 괴혈人병에걸리기쉬운동물입니다

이병은 퍽오래예전부터 널리퍼저 인류를괴롭게 굴고잇는데 칠백여년전불란서의「루이」구세가애급으로 십자군(十字軍)을보냇슬적에도 군사들이 이병에걸려 큰곤욕을보앗고 요전 세계대전때만 하드래도로시아(露西亞)군인들이 신선한채소를못어더먹게되기때문에 이병에만히 너머지고마럿다고합니다。

그러나 이것이야기라고지고 쥐를노코 실험한어떤결과를보면 괴혈병식이(食餌)를주어 길른쥐와 여기에매일『〇·一〇미리그람』의비타민·피』를주어 기른쥐와 비교한즉양쪽이다 뼈가약해지고、이가나빠지고、관절이붓고 햇는데먼저편이 삼사배가량더 현저한한편이괴혈병식이에『비타민·피』를 너어먹이드라도 괴혈人병발견의시기나 사망하는시기를추지도못할만큼 죽은놈을 금사하엿는데 출혈의정도가틀데대해서도 본질적차이가 업드랍니다 이점을노코보다면 괴혈人병은『비타민·씨』와『비타민·피』양쪽이 결핍됏슬적에 이러나며 순수한『비타민·피』만이결핍되엿슬적에 필상적증후는 업스나『비타민·씨』가 결핍되엿슬때는『비타민·피』의결핍이 현저한영향을 끼치게하답니다。

이것은『씨』는『피』를활성(活性)으로하는 역할을하며따라서 순수한『피』만은 불활성(不活性)이니까『피』만으로는 소용이업스며『씨』자신으로는 괴혈병에 영향이업스나 이것이『피』로하여금 영향을이르키게하는것이라고 생각하게된 연구입니다 그럼 이『비타민·피』란것은 어떠한것일까요?『비타민』은맨처음에『에이』『삐』『씨』세종뿐이엇습니다 그런데그것이 그후에는『에이』와함께 부터잇스되『에이』와는 다른작용을하는무엇이 잇는것을 알게되어 이것을따로떼어『비타민띄』라고햇고 또새로『이』란는것도 발견하게되엿습니다。

그리고 또지금까지는 단한가지의 물질로만여겨왓든『삐』도 역시『삐원』『삐투』이런여러가지물질의 혼합물인것이 명백하게되엇고 드디어는『비타민』의장래는 예측할수업는상태에까지 이르고 만것입니다 이판에와서 또『비타민·씨』와함께『피』란는것이껴잇다는 사실을주창하게된것입니다『씨』에대해서는 이제 새삼스리 말할필요가업지만 그정체는『아스코르빈酸』인것을 알게되어 인공적으로도 약제의 현상으로 합성시켜 단순한 괴혈병의묘약으로서만 아니라 열이노픈병자에게 업서서안될 주사약으로서도 그효력을 인정하게 되엿습니다。

그런데 재작년『헝가리-』의학자인『로사에니-아-크』와『센트·제우르지-니』량씨는 특수한 생리작용을하는 물질이『비타민·씨』에끼여서 존재해잇는것을 발견햇든겝니다。만일 이물질이 결핍되면 괴혈병과 류사한 모세관병의투과성(透過性)이 파대하고 또혈관이 약해진다는것입니다。이중상에대해서 현저한효과가잇는것은『레몬』집과『헝가리아의빨간호초』인것이 알게되엿습니다。

두분은『레몬』집에서 그유효성분을 거이 순수한상태로 빼바 이름을『치트린』이라고햇섯다가 나중에『비타민·피』로 고첫습니다。

그런데 이물질의성질은 이백오도 녹는 노르스름한 침상결정(針狀結晶)인데물과알콜에는 약간녹고 또『알카리』에는 녹아도 산(酸)에는 잘녹지안키때문에 알콜과 물의혼합액에 녹여두어 산성이되게하면 결정을 시켜뽑을수잇습니다。

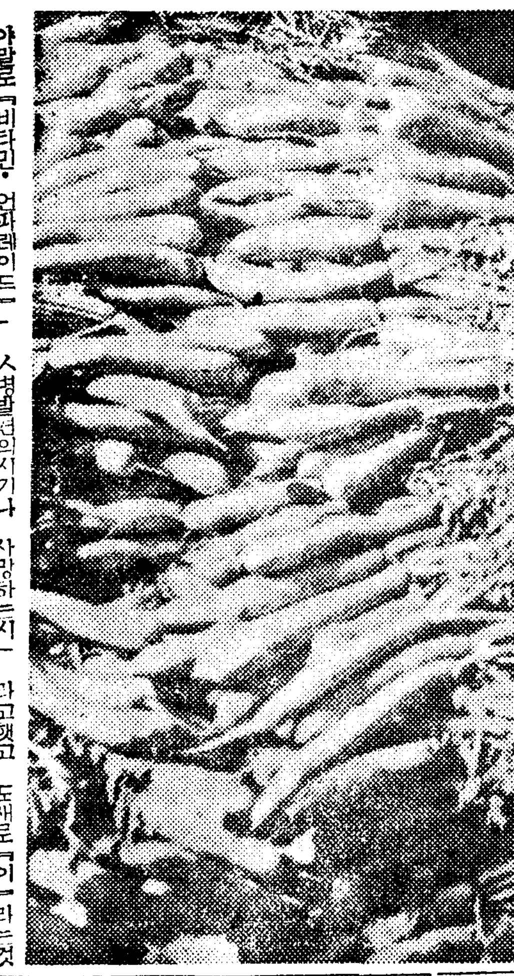

고기가맛나기는 담백질이분해될때

××『그러나부분부분에도달러』××××

고기가 무어라형언할수업시맛잇는것은 그맛이 어디서오는지 말씀하겟습니다。

고기뿐안니라 콩이나 밀에도 특유한 맛이잇습니다。

이와가튼 맛을이용해서 다른음식물의 맛을 돕는것은 아지노모도라든지 간장(醬油)등의가튼것이잇습니다。

이것은 생선과 밀、콩등의담백질을·이용한것입니다。따라서 생선이나 고기의 특유한맛도담백질로부터 오는것인데그러타고 담백질그자체는 맛잇는것이 아닙니다

즉 담백질이 분해해서 아미노산(酸)이 될때에 비로소 맛이나게됩니다。

그러므로 우리가 요즘흔히쓰는 아지노모도는 밀과 콩의담백질이 분해한다 소-다를화합해서 소위 그루타민소-다를 만든것입니다。

소고기 돼지고기 닭고기 로끼고기 생선 무슨동물의 고기든지 잡어서 즉시로 먹으면맛이업고 얼마동안 두어서고기의 일부분이 아미노산으로변화될때에 비로소 맛이나는것입니다。

닭고기가튼것은 거이싱을려고할때에 참맛이난다고하는것도이와마친가지 이치입니다。

그리고 고기의맛은 꼭이와가튼이치뿐만아니고 고기가 부텃든 장소에 따라서도 맛이다르고 즘생의 기르는방법과 종류에따라서도 다릅니다。

더구나 끄리거나 볶는데따라 맛이 판이해집니다。연하고 조흔고기는 센불에다해야 담백질이 옥으러부터서 고기그자체가 맛이잇고 질긴고기는 천천히삶머서먹어야 맛잇습니다。

입술이 말한다 칠은어떠케?

입술을 화장하기전에 먼저입술을 잘손질해 거두어야하겟습니다。

다음 세가지 조건을 꼭실행해서 한개의 습관을 만드십시요。

一、자기전에 그날한 화장을 지울때 반드시 콜-드크림가튼것으로 꼽게씻처낼일

一、아래우입술을 잘 문질러맛사-지를해서 혈행을소케할것

一、다음엔 꿀이나 리스링이나 입술에바르는 포마-드를 발러둘일

이러케 입술은 화장을 하기전에 본바탕부터 생생하고 탄력이잇고 윤택해야합니다。거츨다든지 말러서 터지다든지하면 화장을한대야 신통치안는데 우에말한 세가지 조건을 지키면 절대로 트거나 마르지 안습니다。

습하면—

또해서는 안될일 세가지를말

一、말랏다고 혀를 내보내칠을바르지말일

一、말러서、버서진 껍질을쥐여뜻지말일

一、베니를 바바문질러 바르지말일

×

입술연지의 빗갈은 나이와철기에 따라서 달러야할것입니다

빗갈이 힘분이라도 주년분이거든『카-밍』이나『미지알』가튼진하고 부드러운 중간색을 쓰는것이조코 젊은분으로 비치 이튼분은 명랑한 비치조코 비치검은분은 연지여서 조곰검은색이 도는것이 맛습니다。

그리고 흐린날엔 명랑한색이조코 청명한날엔 좀 검으직직한비치 어울립니다。

차와먹어서는 효력안나는약

이만것은꼭아라두서요

요즘감기나 냉이니해서 삼시밥보다 약으로끼니를 채우다시피하는분들이 만흔데 어쨋거나약은 한약이나 양약이래도 물약이면 그대로마시겟지만 가루약이나환약이면 불가불 액체와함께 목구멍으로 흘러넘길밧게업습니다 이경우에는 의례물이라거나 백비탕으로 쓰는것이옳켓스나 어찌어찌해서 모르고차와함께먹는분이잇다면 이건 참말자미적습니다 약육다지는데만해도 봉시쇠그릇가튼것을기하는데 어것은왜그러냐하면그약이만일에 쇠와상극이 되는것이라면 아모리진하게다렷다 손치드래도 효력이날까닭이업습니다 이와마친가지이유로 차와도역시 상극되는약이만습니다 그걸모르고 약과함께 차를먹는다거나 약먹기바로전이나 바로후에 차를먹게되면 천하업는명약이라도 그효력이제대로 아니나거나 전혀효력이업게되거나하는수가만습니다 그럼 어떤종류의약을 차와함께 먹으면안될까요

▼위선 위장병에쓰는약으로 중조(重曹)『아라키신』『페친』구연산가튼것은 위산과다증(胃酸過多症)에 만히쓰는약으로 이것들은 산(酸)의중화효력을 이용한 말하자면 제산약(制酸藥)입니다 한데 이약을먹고서 차를먹게되면 산의분비를 앙직시키게되니까 결국약은먹으나마나하게되는것입니다。

▼또『지아스타-제』만하드래도 이약은 전분(澱粉)을소화시켜 사탕으로변케하는작용이잇습니다만 여기에다 차를먹게되면 차속의『탄닌酸』이 전부의탕화작용(糖化作用)을 못하게하니까 결국 약효력이업게됩니다。

▼또 혈분부족(鐵劑)를먹을때차를먹게되면 차속의『탄닌酸』과 철분이 결합이되여버림으로 소화가 안되어 그대로 뒤로나와버리게되니까 결국아무소용이업게되지요

▼또 변을나리게하는 완하제(緩下劑)로『지우레친칼슘』、『로단지우레친칼슘』가튼것도 차와함께먹게되면 효수가더디됩니다

▼진정제로쓰는『아다린』『갈모친』『루나미일』『베로나알』동속의 약을먹고 차를먹게되면 차소(茶素)와 향기(香氣)의성분이 중추신경(中樞神經)을 흥분식히니까 진정작용은 결국헛것이되고 말지안켓서요?

▼또잇습니다 감기약으로 흔히쓰는『아스피린』『자리피린』『마피레키신』도 차하고 맛다뜰리면 작용이 느저집니다 그럼약과차먹는시간관계는 어떠케되느냐하면 약먹기전후 이십분이나 삼십분안에는 차를안먹는게상책입지요

"머리지지는"비결"

보기는쉬운것가태도 손에처익어야됩니다

요새 양머리 한참유행할때라 자기손으로 머리지지는분이 만어졋습니다 아이롱으로 머리지지는것쯤하고 대단찬케 생각하는분이만 실상은 손에의숙해지기까지지자면 꽤힘드는겝니다 미용사아닌 보통분들이『마-셀 아이론』을쓰는수가잇스나 이것은 전문가로나 잇해삼년의 경험잇지안코는 안되는것이니까 보통사람은 보통쓰는아이론으로 지지는게 간단하고 또 부드러운『웨이브』가됩니다

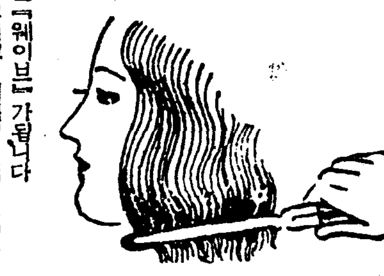

그리고 지지기전에 주의할것은 아이론을 너무달구어가지고 팍놀러지지면 머리털이 끈어지게되니까 아이론은 맨먼저 신문지를 접어보아서 약간노라케누를정도로 달구어가지고 머리를살며시 질습니다 그런데 아이론의 움폭패인쪽날이 누-러케달구어진정도가 알맛습니다。

그리고 아이론을 숫불에너어 재무든것을 그대로쓰면 표면이 거치러서 머리털이 끈킵니다그러므로 아이론은 놀은것을해야되는데 뜨뜻할때 참기름가튼것을 발라둡처두면 조습니다 아이론쓰는법은 우묵패인쪽날을위로가게해가지고서 하나하나씩집어가면되는데 맨처음에는 아이론을 아푸로땡면서 머리는반대편으로 잡아다리고 그다음에는 아이론을 저편으로 누르면서머리는 아푸로잡아다리고…이러케 작구해가면됩니다。처음에는이것도 마음대로 잘안나 차차익숙해지면 부드러운『웨이브』가되여집니다

探偵小說 魔人

金來成作 崔根培畵

紹介의말

본보 석간가정면에 연재중이던 박태원씨의『愚氓』은 만천하 독자들의 열광과 흥분가운데서 오는 이월십삼일부로 끗막게되엿습니다。그래서 본사 소설심사위원회에서는 이다음에 누구를내세워 어떤 소설을 여러분께 보여드릴까하고 여러가지로 노심한결과 우리문단에서 유일한 탐정소설작가인 김내성씨에게 부탁하기로햇습니다。씨는 오랜동안 상을토리고 붓을 다드머서 천하를놀래게할만한 대걸작『魔人』을 써서 오는이월십삼일부석간 가정면에 연재하기로 하엿습니다。이소설을 읽으시는동안 무시무시한대목과 아슬아슬한구비가 반드시 독자여러분으로하여금 밤자시는것도 이저버리시게 될리라고밋습니다 마는 작자의말과가티 탐정소설은 처음부터 끗까지 읽지아니하면 재미를모릅니다 게다가 더구나 삽화는 신진 메기인 최근배씨가 맛텃스니 얼마나 더 통쾌한일입니까 그러면 여러분 지금부터 기대해주십시요

作者의말

탐정소설은 가장 대표적대중소설의 하나입니다。물론 예술적향기가 노픈 탐정소설이 전혀 잇슬수업는것은 아니지마는그러케되면 탐정적흥미가 적어집니다。그러니만큼 여러분은 이『마인』에서 심오한 인생의 진리를 발견한다는것보다도 한개의오락적독물로서의 성과를 기대하여주시기 바랍니다。따라서작자로서는 독자여러분을 얼마나 재미잇게하며 얼마나 흥분과호기심을 도두어줄수잇는가가 유일한목표입니다。이소설에는 사람인지 증생인지 귀신인지도무지 정체를헤아릴수업는 무서운악마가 나타나서 무려 사오인의생명을 빼앗서갑니다。이 귀신가튼 악마와 탐정사이에는 실로몸서리치는전투가 버러집니다。신문소설은 모두 그러치마는 더구나 탐정소설에잇서서는 단한회라도 건너뛰으면 전후의 연락을 잃지못하야 수수꺽기의흥미는 절반이나 갈되될것이며 더구나 탐정소설의 가장 흥미잇는점은 맨나종장면에 잇는것이니 여러분은 처음부터 끗까지 한회분도 빼지말고 애독하여주시면 작자로서 이상더 큰기쁨은업겟습니다。

作者 金來成

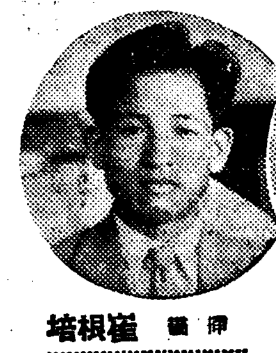
揷畵 崔根培

오는十三日附부터 本紙夕刊四面連載

長篇小說 愚氓

朴泰遠 作 洪祐伯 畵 【215】

가엽슨동무 (4)

일곱집 이십분—봉천행열차를 바리고 사람들은 개찰구아페가 두술로 쭈욱 놓어서서한참 복작대엿다 그들에가 뭇답파 명옥는 끼어 서서 그 마음이 다시 초조하고 불안하엿다。

아페 선 이 뒤에 선 이、저편에 안슨이、이편들 지나는 이、……그 모두가 겨테잇는 아는 사람과 주고 밧는이야기나는 것이 한갈 가티 백백교에관한 것이기 때문이다。

『아-니、그래 그런 천하에 무지스런놈이 잇단 말이야?글세、감언이설루、남을 꾀가지구 사기취재는 해먹는다 치더래두、글세 어쩌자구 만나는 족족속혼두 업시 죽여버리다니……무슨 마귀식、도무지 그게 사람은 아니타니까……』

『아、무어、한 삼백명이나 된다지 안아? 피해사라는게…

……』

『삼백명이 뭐유? 아직두 취조에 따라 멧천명 멧만명이 될지 모른다는데……』

『하、하、설마 그러케야 되겟나만은……허!、그、참 이러케 호외란두 돌루·그래게 그러치 도무지 그냥 누가 얘기를 허는거라면 미더지지가 안을께라니까……』

『그、데리구 살던 첩만 해두 열여덟이나 된다니、자식이 저렴은 또 무덤이나 절로했던거지?』

『저렴두 저러려니와、아마 무슨 비방이 잇서 보약을 늘 먹엇다지 안나?』

『아、부하들 시켜 가지구 어리석은 백성들 안해서 돈은 얼마든지 빼서 드리겟다、이뿐 계집은 좌우에 느러 섯겟다、기름진 음식이나 먹구、보제나 쓰구、그래 만판 놀 박게 달리 할일이 뭐잇섯겟나?』

『그래두 그자가 심상헌 놈은 아닌게죠? 저이 애비적부터 치자면 삼십년이 된다니、그동안 무지한 백성들을 그러케 소겨 먹두두、더구나 간통에、살인에、저지르지 안흔 죄가 업스면서두、그러케 입때까지 감춰가리 지내 오길 보면 인물인즉은 비상헌 모양、아、배요!』

『글쎄、비상하다면 비상하달까……허지만、사실해서 죽어버렷스니 인젠 그만 틀림 다봐지、무슨도리 잇겟습니까?』

『글세、그러치만 말슴이야 내 생각에는 그 교주라는 자가 용문산 속에서 죽엇다는데 대하야 미상불 의혹이 업지 안하、잇거던요。』

『아-니、의혹이 잇다니、그럼 그 대원님이타는게 혹시 죽지 안코——』

『아-니、무어 근거가 잇서 그런는 말이 아니다、이건 그냥 저의 상상이지만요 그런 괴상한 인물이니 혹시 죽지 안쿠 어느 구석에가 살아잇는지두 모를 일이 아니겟드나——그 말슴이거든 우선 용문산속에서 발견된 시체라는게、여러가지 점으로 보아서 백백교 교주라추측이 되엿다는게지、얼굴버넙 보드래두 짐승들에게 뜨겨서 도무지 형상이 남아 잇지 안라지 안습니까? 또 늘 작구 다니던 금시게두 아직 간곳이 판명안되구 그랫다니……

……혹우 그자가 죽지안쿠 살아잇서 지금 우리허구 한차를 타려구 이 정거장 안에 잇슬지두 모를 일이 아니겟느냐 말슴이야。』

그말에 사람들은 새삼스러이 자기 주위를 돌러보앗다。마치 자기 겨테 섯말 백백교 교주나 서잇는것이 아닐까 의심하듯。그리고 사람들은 다음에 그난데업는 생각에 스스로 어이업서 쓴 우슴들을 우섯던것이나 마음에는 역시 불안스러운 그림자를 지니지아니할수업섯다。

개찰이 시작되엿다。명옥과문달은 사람들에 끼어 그곳을나가며 마음는 한껏 어두엇다。

불론 백백교가 저지른 죄악이라는 것은 천지에 도무지용납될수업는 것임에는 틀림업다。그러나、그교의 교주가 자기들의 가장 친한 동무의 아버지엿다는 한가지 점 만으로、그들은、모든 사람이 그를 욕하는것이 마음에 유쾌하지는 안햇던 것이다。자기들로서도 오히려 이러하다。그러한 터에바로 교주의 아들인 학수의 마음 속이야 어떠할것이겟느냐?

(학수—학수는 우리가 갈때까지 이나쁜 소문은 듯지 말구잇서 다우。설혹 듯드래두 모든설음과 욕을 참구 살아잇서 다우。)

문달은 속으로 간절히 빌엇다。명옥의마음 속도 문달이나 한가지인것은 새삼스러 말할필요도 업슬것이다。

貧血의療法

貧血은榮養의缺乏에起因하는 赤血球가不足하므로 오는것이니까 이것을補充하는方法으로서 動物의肝臟을먹는것이조타고합니다。그러나 胃腸이弱하야먹은것을 充分히 消化吸收가안되는데서오는경우도 잇스므로 한무로肝臟을먹어도 오히려 胃腸을나쁘게할뿐效果가업는경우 가잇습니다。

이런때에 먼저胃腸機能을振作하고同時에 榮養을 노리는것이 緊切한대『錠劑わかもと』는血色素의 原料인鐵과銅、비타민等의有力한 成分을 含有해잇스므로 다른療法으로안되는 頑固한貧血性도이겨내는것은 例가만습니다

日本人에가장만흔 慢性胃가다루의 病理·症狀·治療法

慢性胃가다루는 胃腸病中에서 가장만흔病인데 日本人에는 食物의關係로 特히만타고합니다。

이病은 原因的으로도 두가지로大別되며 그하나는 食餌의不適當과暴飮暴食으로

急性胃가다루를

反復하는동안에 慢性이되는經過인것이고 他는 肺結核等의經過中에이러나는 續發性인것입니다。

胃가다루는 胃와十二指腸과의境界인 幽門部에오는것과 胃의全面에오는것이잇는대 胃潰瘍은반드시 이幽門部胃가다루로이러나고 胃癌은 余胃가다루에伴하야 發生한다는것을알게되엿습니다

또症狀으로보면 痛症을伴하는것과伴치안는것 속쓰림、消化不良、泄瀉等을 이르키는것 或은

相當히만흔吐血을

하는것等도잇서서 非常히多岐합니다。그우에發生하는場所도다르므로 治療法도자못 多岐에亘하야 慢性胃가다루의全般을通하야 效果가잇는것은 거이업섯습니다。

그러나症狀은 多岐일지라도이것을 病理方面으로보면 어느거나 胃壁을組織하는細胞가 變化를이르키고 잇다는點으로는 全然共通합니다。

그런대 續發性인것은 그原因의病을 治療하는것은勿論必要하나 모든慢性胃가다루에 共通한 胃壁의組織細胞의 病變을除去할수가잇스면 病은

自然輕快할것、

입니다。最近 醫藥界에서推奬되고잇는 에-웨療法이라는것은 即에-웨라는 一種의藥用微生物을 應用하야 衰弱한細胞에活力을주고 病變한機能을 健全케또 더고치는 治療法으로서 有名한『錠劑わかもと』는가장代表的인 에-웨療法의 家庭藥입니다 即『錠劑わかもと』는 純正한 에-웨와 아스페르기르스菌中의가장 有效한酵素의 綜合製劑로서 豊富한活性酵素 아미노酸 비타민等의

貴重成分이協力

하야胃壁의 細胞에活力을주고 그衰弱한것을 除去하므로 醫學上이것을 細胞原形質賦活作用이라고부르고잇습니다 이것은從來의化學的인 製劑와가티 單純히 胃를保護한다던가 그作用을도읍는다던가 하는것뿐아니라 胃의組織을 强케하야 그自力을 增進하는것이故로 連用할지라도 副作用은 조곰도업고 次第로全身의健康을 增大합니다

注射에代하는 糖尿病의新療法

糖尿病의原因에對하야는 一九二〇年에 가나다大學의 반팅·베스트兩氏의硏究에依하야 膵臟랑겔한스氏島의 內分泌障碍라는說이確定되고 動物膵臟으로부터

抽出

한膵臟호르몬(인슈링)을注射하야 이것을 治療한다는方法이發見되고 以來 糖尿病에는 專혀 이 인슈링 療法이行하여진것입니다

이病理를簡單히說明하면 랑겔한스氏島의內分泌液은 細胞와 血液中의餘剩糖分을 肝臟기타에 그리고-겐으로서 貯臟할任務를지고잇는것으로서 라氏島의機能에障碍가이러나서 分泌液이 不足하면 餘剩糖分을處置할수가업게되야糖尿病의症狀을이르키게되는것입니다

그런대 最近의 硏究로는 라氏島의內分泌이 不足한경우뿐아니고 過剩케된때도 亦是糖尿病의症狀을 이르킨다는것을 알게된것입니다。그리고

分泌

過剩의경우에는 인슈링注射療法은 效果가업슬뿐아니라 도리혀症狀을增惡하는結果를齎來한다는것은 容易히想像할수가잇습니다 또分泌不足한경우에도 인슈링의效果가持續하는것은 注射後겨우三四時間에不過하고 慢性인경우에는 根氣잇게 注射를繼續하지안으면 成績이나타나지안는다는 不便이잇습니다 그런데 最近인슈링을 注射하는代身複合에-웨菌劑를內服하는方法이널리 推奬되게되엿습니다

이것은『錠劑わかもと』라고하야 알려저잇는대 인슈링과가튼

單純

한動物호르몬製劑와달라서 자못複雜한成分가진 植物性生物劑로서그中心作用은『細胞原形質賦活作用』에 잇습니다『細胞形質賦活作用』이라는것은 一言으로말하면 組織細胞의 生物學的異常을 또뎌고치고健全한 機能을 恢復하는데 잇는故로 分泌不足의경우에나 過剩한경우에라도 이것을正常으로還元시킵니다 元來糖尿病은 一種의榮養의偏頗不足으로 오는경우가만흔대『錠劑わかもと』中에는 各種의榮養素가 綜合的으로含有해잇는우에 그自身榮養機能을擴化促進하는效果도잇스므로 糖尿病의治療에는 大端히 適當하며 連用할지라도 조곰도 副作用이 업는生物藥인故로 요지음은 가장 만히實用되고잇습니다

이『錠劑わかもと』는 東京芝公園大門內 わかもと本舖榮養과育兒의會(振替東京一七〇番)에서 三百錠入一圓六十錢 千錠入五圓이라는 一日分겨우九·六錢 小兒에는二、三錢의 廉價로 發賣되고잇습니다。

暴飮暴食으로생긴 慢性胃가다루가輕快

(朝鮮) 根上元

男子二十이라면잘먹고잘마셔야된다는말에뒷일은생각지도안코닥치는대로暴飮暴食을하엿던바胃腸이許하는대로 먹든것도잠간동안몸이상하고食後에도 消化가나뿌고언제나胃가조치못하야 泄瀉하고먹은밥이올라오고 몸도날로말라가습니다 여러가지藥을近處藥店에서사먹엇스나 期待한效果가나타나지안엇습니다 新聞과雜誌를보고『錠劑わかもと』服用者의經驗談이실려잇서읽어본즉 病의原因이 나와스름도틀리지안흠으로鐵道消費部配給所에서한甁二千五日分을 사서 곳服用햇습니다。

以前은食後에 運動을안하면곳胃가거북해섯스나 아무러치도안하므로 정말效果가잇섯든가생각하고 더繼續해먹엇습니다。그러자 顏色은조아지는것가든며날로食慾이느러가습니다 藥의저울에다라重도는것가태서 藥의效果에感激하여 반가웟든것 本約四斤이늘엇습니다 스스로大端히기뻐 마지안엇스며『錠劑わかもと』의 效果기큰것을感謝햇습니다

學藝

現階段과文藝評論
……批評精神과認識論的課題……
❶ 尹圭涉

「藝術에잇서서 보는(見)것은 그리는(描)것이며 그리는것은 곳 기피보는것이라고」한다

이것은 勿論 藝術에 잇서서 認識과 實踐과의 不可不離의關係를 말한것이라고 하겟스나

本:來 文學을 科學과함께 客觀的世界(眞理)를 認識하고 表現하는 하나의 手段인것이다.

그러나 最近의 레알리즘이 單純한 方法에 끄치지안코 世界에對한 藝術的認識이라는 認識論上의 一見解에 서게될제 그것은 藝術까지도 世界認識으로 보는 다시말하면 認識論의觀念을 그런形態에까지 擴充시키고잇는 點에잇서서 藝術理論뿐만아니라 認識論自體에잇서도 新階段을 劃할수잇는 新規模의것임을 否定할수업다.

엇재든 藝術을 世界認識의하나라고할제 批評(크리티시즘)은 그認識乃至 認識物의 檢討라고 볼수잇스며 또한 世界라든가 歷史認識에 잇서서 이가튼 認識論的 檢討는 批評精神의 樞軸임을 理會할수잇는것이다. 따라서 科學的批評이엿든 印象批評이엿든 批評은 結局에잇서 認識論으로서의 批評을 가르칠것이라고 할수잇다

다만 區別하지안흐면 아니될것은 認識論이 人間思想史의要約인것은 勿論이나 그것은

論:理 이지 歷史그것은아니라는것이다 그러나 人間思想認識에는 歷史的樑機와 論理的樑機가 經과緯로 얽켜잇슴으로 크로ー체의 말과가티 『批評은 藝術의 歷史(會社)的 樑機와 論理的樑機의 同一이라는데 成立되는것이다』 따라서批評은恒常 그가處하여잇는 時代精神의 內面的聯關을 探求하게될뿐만아니라 時代의中心像을認識하는 即 時代의 中心的課題에 參與하지안흘수업는것이다.

事實 批評의指導原理를 世界(歷史)認識의 總體的結論에서끄러내라하는것도 이가튼 批評本來의性格에서 오는것임을 理解할必要가잇다 따라서 批評의原理的方向의 確立은 外部的現實 即 時代의 中心的課題에 參與함으로써 可能한것이요 決코文學하면 文學의 內部的條件의整理만으로서는 生意도 할수업는것이다 그러기에 우리는 오늘의 文藝評論으로 하여금 그推進力의

源:泉 을 文學外에서 即 時代의 中心的課題에서 求하기를 要請하는것이며 同時에 文學의內部에서는 評論의役割이 如何한것이라는 意識하고서 對해주기를 懇望하는것이다.

文學內部에잇서 評論의 當面題는 勿論 作品批評이다 그러나 이것이 決코 原理的方向의 確立과展開에 無關係한것일수는 업다 오히려 그補足的前提로보는것이 妥當할것이다.

事實 이제까지도 作品分析이라든가 作家批評은 存在하여왓다 그러나 아무리 쪼ー내리즘의 要求도 잇엇겟지만 無原理的인 印象에의 追隨傾向은 指彈하지안흘수업는것이다. 萬一現存하는 作家라든가 作品에 拘泥하야 그것을 不可避的으로肯定하는 나머지 評論의 原理的展開의 方向까지도 모다 作家나 作品에 從屬시킨다면 그것은 評論의 自己侮辱도 甚한것이라할것이다.

現:實 을 家批評이란가作品批評에 세로운 認識과 意義를 賦與하는것이다 따라서 우리들이 要求하는 作品批評도는 作家批評은 決코 作家나作品의 追隨가아니라 文學精神에잇서 互相拮抗하고 作品의價値와 性格에잇서 那賞低迷하는 現在의狀態에서 如何히하야 客觀的實相에 即한 前進的展望을 차지할것이다.

與件이가에 잇는것이다 그럼으로 우리는 當面히 批評의技術 다시말하면 評論의技術的問題를 闡明하지안흐면 아니된다 우리는 以上에잇서서 이미 評論指標性을 어데다 두어야할것을 闡明해왓다 따라서 남은問題는 技術問題이라고할것이다.

對象——그것은 勿論 作品의 世界만이아니라 現實世界와 모든文化的現象을 가르친다——의究明에잇서서 우리들이 作品을通하게될제 우리들은 먼저 그作品이 그려진것이 무엇인가 그때문에 어떠한 材料가 選擇되엿는가 그

材:料 는 作者의意圖에適合한것인가 아닌가 作者는 材料를 어느程度로 理解하고잇는가 그리하야 그意圖한것은 어떠케 그려젓는가 그것이 成功的으로 그려젓다면 어떠한 原因에서인가 不成功의 原因과 素因은 어데잇는가 作者의 意圖인가 材料의不適인가 不然이면 材料에 對한認識과 理解의 不足인가 다시 形式의 適合 表現技術의 缺陷과 未熟等은 어데서 어떠한影響을 주고잇는가——이가튼究明은 作品의材料를 通하야 現實世界에 눈을 돌리지안흘수업는것이다.

이가튼究明이 評論의 指標性과 굿게 結付될제 原理的 展開도 그다지 먼날은 아닌것이다。(一、三〇)

作品素材와精神
文藝作品과映畫에關하야
❸ 徐光霽

內地의文藝映畫라고 하는것이 우리들의 日常生活과는 다른素材의 異色性이잇는 生活環境을 描寫한 純文藝作品을 映畫化하는것을 보드래도 今日의 日本映畫가 作家의日常生活이나 身邊雜話類와 純文學이라고 하드래도 平凡한 男女를主人公으로하는 戀愛小說가튼것의 映畫化의 對象은 벌서버린지 오래이며 亞米利加의 映化만보드래도 오페레ー타나 戀愛劇이나 奇想天外式의 스펙타클映畫는 素材의異色性이 잇는『大地』나『颱風』에는 머리를 들지못한다.

그러면 米國映畫고 內地映畫고 朝鮮映畫를勿論하고 今日의 映畫의原作을 標하는『素材의撰擇』이라는것이 얼마나 重要할가를 알것이니 映畫作家나 映畫製作者는 異彩잇는素材를撰擇하는 才能을 가지고잇서야한다.

그리고 今日의 映畫人은 이것을常識으로가저야하며 映畫를말하는사람이 먼저文學을아러야하며 文學을 아는사람이 哲學을아러야하듯이 朝鮮의映畫作家는 넘으나 文學的인敎養과 自身의人生觀이나 世界觀을 갓지못햇다.

映畫는大衆을相對로하고 興行이잘되어야하니까 朝鮮서 純文藝映畫를 製作하면 興行的으로 큰缺損이 올것이라고하는것은 誤見이니 今日의 內地映畫를營業的으로 다 막다른곳에 이른것을 갈길을여러준것도 純文學이 映畫에異色性이잇는 素材를 집어넛는데서 文藝作品의單行本의攻勢와아울러 今日의 內地의文學界와 映畫界를 向上시킨것이다

傳統이 서지안흔곳에 素材가 豊富한것은 事實이며 映畫에서 떠한傳統을繼承치못한 朝鮮映畫가 素材의貧困에 빠진다는것은 이것은 映畫作家에 敎養問題에 도라간다고斷言할수잇다.

오히려 今日의內地映畫는 文藝作品보다 그것을映畫化한 그것에서 더原作의 感銘을어더고 映畫로써 文學以上의 鮮明한 描寫가 되엇것이 만흐니『太陽의子』『앵』等은 確實히 그러하다.

이것은 映畫가文學을 이겻다고도 볼수잇는데 그反對로『冬의宿』가튼것은 오히려 映畫가 文學을 못이긴것이다.

日米映畫가 純文藝作品을 映畫로 맨들기는 新聞連載의通俗小說에서부터요 그다음에 小市民生活을 그린 心境物이요 지금에는 映畫樣式으로 小說에쓰여진 素材를 完全히 살수잇는 適應性을 갓게되엿는데 勿論純文藝作品에서 素材와 精神을갓다쓰는데 이것은 素材와 精神을 取材하는것이요 그냥 小說을 映畫化하는것은 아니다.

作品의精神을 成功한것의 最近作品을 들면『路傍의石』과『앵』을 들수잇스니 前作은原作의 신세리티를 일치안코 後作은 새로운 映畫樣式으로 作品의 精神을 살렷다.

朝鮮映畫가 朝鮮의純文藝作品의 뒷소리를듯드래도 그것이 朝鮮映畫의 前進의 새로운段階라는것을 이저서는아니된다.

朝鮮에서도 全作小說이 나오고 純文藝雜誌의出現과 出版社의發出은 確實히 朝鮮의純文學運動의 크다란發展과 새로운暗示와示唆가 잇는줄알며 그것을 契機로 通俗小說을쓰면서 自己는 純文學家라고하는 作家와의 確然한 라인이 서질줄알며 또한 그것을契機로 朝鮮映畫에도 文學에서知性을 어들수가잇고 素材의貧困과 精神의缺陷에서救出될줄안다.

映畫에는 오리지낼·씨나리오라야만하지만 그 오리지낼·씨나리오라잇더라도 現代文學을 理解할줄알어야한다면 現代朝鮮文學에서 傑作을 撰定할줄알고 脚色할줄아는사람이 누구보다도 오리지낼·씨나리오라잇더의 資格을 가지고잇는것이다.

最近의內地에서 所謂文藝映畫라는것을 비웃저거리는 評家가 잇게까지되엿으나 나는 文藝映畫란것도 한개의훌륭한 장르라고보다 映畫가文藝作品에서素材의特異性을 잡어냇다고 그文藝作品이 決코 低下되는것은아니다 日活의長塚節原作의『土』가튼作品은 現代日本映畫로는素材를달리한 오히려農民文學運動의 先鋒을찌르고잇다.

朝鮮映畫에잇서서 인테리의不在라는것은 입때까지의 朝鮮映畫의 큰 弱點이엿슨데 朝鮮映畫의知識人의出現은 두말할것업시 朝鮮映畫가 素材의異彩性을 찻는데만 기우러질것을 防止할뿐아니라 現代를呼吸하는 知識人의表現이어서는 朝鮮映畫에서 精神을차즐수업을것이다。(完)

詩人散文 (四) (溫)
林和

나의 敬愛하는 詩人R의어니 作品가운데 이런 句節이 잇다

우리 사랑스런 詩人의 머리는 북어워 북어워 황홀하니 치여다보는 그버릇을 일흔지오래나니……

——中略——

우리 詩人은 주위가 제일 실타

각금 十二月 갈갈은 먼데

勿論 내려고 아속 詩人R이 말하듯 황홀하니 하늘를 치어다보는 제법한 價習을지 탕하고잇다 人間이 되지못한지 오래나 아홉마다 言語道斷

언덕길을 나려오며 건너다보는 東大門은 四季를 通하야 한 즐거움이엇다.

莊嚴하기야 南大門에 멀리 미치지못하나 우리집에를 와본 일것가튼면이잇슬 한번식은 이레히 나의 우리집門前에서 보는 東大門風을 드려것치만 典雅하기 四大門中의 온통이다

이 眺望의 아름다움은 실상 내發見도 아니지만 年前부터 이곳에살든 好友乙의 善良한 趣味의 餘禮으로 去番 上京以來 봄 여름 가을 通하야 몹소록 아름다운게 不可思議하여다 位置도 南大門가치곱지못하고 建物도 出衆한게되지 못하나 또 하는말이지만 우리집 門前에서 바라보면 朝夕 變化라든가 四季의 하늘 模樣에 따라 그러케 도보일 수가 엇다

한 一年 이洞里에서 사는동안에 어느새 한아 나의 審美上 財産처럼 되어왓다

大門을 나와 골목어구에서 바라 보라면 바로 水平으로 눈우에 차랑 찰랑할 망큼 알맛게 보혀 황홀하니 치어다 보든 주제는 못될망정 우리를 즐길 氣力을 이즌 사나히에겐 어찌알마즌風景갓탓다 하늘을 치어다 보든대신水平의 風景을 즐긴다

누가 어대서 비우슬른지는 야기다

허데 게다가 요지음 가태서는 이價習조차 漸次머러저가 던길을 오르나리라면 實로細心의 注意를 加해서어 롭관이된 길바닥을 보지안흐면寸步를 옴길수가 업다.

겨울 한동안은 여러가지 自然과의 別離의대일뿐이봐라 視角이 水平에서 땅바닥으로 옴마오는때다.

嘆息할 時節이 아닌가? 조심 조심이란 실상은 부끄러히 부끄러히이를이아닐까 겨울이란 그다지 조흔 季節이 되지못한다 더욱이 健康치못한 사람들에겐 더욱 아니 그럴수가 업다.

그러기에 詩人R이 가르되 우리詩人들은 주위가 제일 실타지 안는가?

知識때문에 肉體의 健康을 일흔 참 當代의 數多한 靑年들이나 하늘을 우러러 가슴을 펼칠 갸륵한 習性을 일흔 우리 젊은 詩人들이나 주위가 참 제일 실타.

그러므로 三寒뒤에 四溫이 맛지 나무 매드매드에 끼인 꽃에 흔저처럼 한겨울동안의 매드매드 지내가는 봄의 幻影처럼 자못 반가웁다.

나는 아춤 저녁 발등이실여 거름을 것기 어려울 지경이면 으레히 집으로 드러와 조그만 달력을 드려다보고 三寒이 끗날날를 헤여보는 習性을 배워가지고잇다.

大陸의 겨울 氣候란 이때문에 고마운點이 잇슬지도모른다 그러치만 이웃집『라디오』가 그라막한 소리로 蒙古方面의 高氣壓 時速 멫米突의 速度로 北朝鮮方面을向하야……云云 할때면 엇젼지不意의 事變이 日常의 秩序를 친노하는것가티 두려웁다.

四溫! 될수잇스면 이 大陸性 겨울氣候의 法則이 攪亂되지 안헛스면…… 肉體的으로 精神的으로 皮膚가 얇은詩人들은 참아 겨울을 살수가 업다.

그러면 來年여름부터 冷水摩擦을 시작해보지요!

하고 곳 엽에서 衛生家가 한마디 할듯한 脅威를 禁할수업스니 슬픈일이다.

올해도 이러케새해가되엇다

文化討議室新設

우리의 生活이 複雜해질사록 날마다 일어나고 잡기고 부다치고 지나치는 여러가지 文化問題는 갈사록 複雜해지고 錯綜해지는것이다. 그러므로 어떠한것은 우리가 채 똑똑히 闡明도하고 채잡어 把握도하지마는 도한 엇던것은 채 기피 理解도 하지못한채로 그대로 지나처버리는 問題가 얼마나도잇는지 모른다. 그래서 우리는 이러한여러가지 文化問題를 하나도 남김업시 理解하고 捕捉하기 爲해서 새로히『文化討議室』이라는것을 만드럿다。여기서 文化라고하는것은 政治、經濟、法律、藝術、科學、宗教、歷史 모든方面을 總稱한것으로서 이러한 文化領域을中心으로하고 左記規定대로 應募하시는바 應答은 本社內에서와 또는 社外의專門家에게 委囑하기도하려한다.

規定

一、各文化領域에亘하야 理解하기 어려운用語나命題

一、文化的事象에 關한自己意見을 批評밧고저하는것

一、特定의人物에回答을要하는 文化通信

以上各項의質疑에應코저하는바 質疑原稿分量은 官製葉書一枚에쓰되 主旨를簡單明瞭히할것、表面에『文化討議室』이라고반드시쓸일

朝鮮日報社學藝部

長篇小說論餘談
❶ 作家와取材의問題
崔文鎭

作家가 붓을들고 小說을 쓰다면 어떠한方面의 小說을쓸가 農村이나 漁村을 素材로하고쓸가 그러치안흐면 그生活意識이 複雜多端한 都會를中心삼고 그것을 背景하야쓸가 또는 自己가 書物로 憧憬하는 한번도 가보지못한 言語風俗이 다른外國을 背景하고 小說을쓸가 또는 우리의人間社會를떠나 幻想의世界 觀念과 理想을 超越한 未知의世界, 解說의世界를 素材로하고 小說을쓸가 이것이 問題의焦點이되는것이다 小說이란 現實에서 보고듯고느끼는 그대로 우리의 觀念에서떠난것을그린다면 그것이 小說이 될수업다고 主張하는사람도잇스며 小說이란現實을그리여 直接그것이 우리의人間社會에 關聯이되여 우리의有助될만한 部分을 그리는것이小說이되는것이 조치만 그보담도 한거름나아가 우리의 귀로들을수업는 우리의눈으로 볼수업는 幻想의 世界 憧憬의世界 理想의世界를 그리는것이 小說이못될理由업다고 主張하는사람도 잇다 前者가꼭 小說이 되는同時에 後者가 꼭 小說이 못될리도업다 사람사람의 性格과 理智와 判斷力마따 見解에따라 여러가지로 解釋할수 잇스니 作家가 어떠한 材料를 가지고 엇더한場面을 그리던지 그것이 모다 小說이될수 업는것이 아니다 大衆小說이거나 毛 小說이거나 興味中心의 通俗小說이되던 背後에 探偵小說이되던 背景男女의 눈물을짜내는 映畫小說이되던 一般家庭과 어린兒孩들의게 읽힐수잇는 寓話小說을 쓰던 그러치안으면 어떠한 殉敎者의 慘酷한情況을 그리여 그 참된 靈的生活을 小說化한宗化小說을쓰던 作家가 어떠한 材料를取扱하던 어떠한 傾向의小說을쓰던 어떠한 種類의 小說을쓰던 第三者가 그것은 絕對 小說이 될수업다고 自己의固執을 세울수업는것이다 저作家는밤낫 映畫에 잘나오는 俳優나 妓生이나 어느카페의 女給이나 그러치안흐면 聽君子 밀가루 또장이 이러한 에로틱한 小說을쓰다고 그런通俗小說이 어찌참된意味의 小說이 될수잇느냐고 冒評할수도 업는일이며 저作家는 道學先生 모양으로 밤낫 人道主義的 小說만 쓰고잇스나 其意據하는 人物을 보다면 說敎하는 牧師가아니면 傳道婦人 長老 總理師 紳女等 宗敎人物만 끄집어 내던가 또는 僧侶 住持 書記 比丘尼 女僧等 大伽藍等 이러한 佛敎方面의 僧侶만 끄집어내니 그것이 都大體 佛敎小說이라 命令을할가 이러한種類의 小說이 어찌小說部門에 들어울수 잇스냐고 甚至於 妄評하는 評論家도 잇스니 大體 잘못이다 이가튼 化의小說 참되고 훌륭한 小說이 되고 우리人生에게 高尙한 感銘과 偉大한 安慰와 快樂을주는 小說이 되지안흘가 우리는 짧으게보지말고 길게보아야할것이며 單一的으로 보지말고 多樣的으로 보아야 할것이며 我田引水格으로 利己的으로 解釋하지말고 公正한 立場에서 自他的批判을 내리어야만 될것이다 이와가티 作家가 어떠한 材料를 가지고 어떠한小說을 비저내던지 그것이 大衆的으로 通俗的으로 興味中心으로 그小說의 目的을 두엇다고 그것이 小說로서의 價値가 喪失되는것도 아니며 또는 幻想的 架空的으로 그小說의 內容을 容易히 解釋할수업는 이作家가 무슨虛無孟浪한 이러한 소리를하엿는가 마치 우리가 푸른하늘에 호올어 저잇는 저구름을 붓잡는듯한 漠然한 생각을 가지게하는 超人間的 形而上學的 小說이라고 그것이 小說의領域에서 否定당하고 速斷的으로 妄斷을하여서도 아될것이다 小說이 胚胎된 其根本을 溯求하여본다면 寓話神話 傳說 歷史等에서 始初가되여 그것이 어떠한世紀를 거처서는 通俗化한 大衆化된 興味中心의 世態小說이되엿다가 그것이 다시금 退化라고 할런가 向上이라할런가 요사이 現文壇에서 說往說來하는 世態와 內省小說云云의 反省期를 招來하게되나니 이것이야말로 現代長編小說이 얼마만한 水準에 오르고 잇슴을 저울질 함이엿다

過去의 朝鮮古代小說을 본다면 어느偏頗의 집에서 誕生하다가 明山大川에 一點血肉이업슴을 歎息하야 天에 祈禱하야 꿈에 老人이 珠를 주길래에 그것을 먹자 그달부터 胎氣가잇서 玉童子를나어 其兒孩가 乃終 科擧하야冠帽를 쓰면 子子孫孫이라는 이런 한주一律的으로 其主人公이모다 榮貴하엿다는것 뿐이요 悲慘한最後를 하엿다는 이약이는 업다 現代長編小說을 본다면勿論 隔世의感이잇지만 都市를背景하거나 農村을 背景하거나 現實을 指摘하엿거나 其內容에이르러서는 別無大差의 小說이라 보와도 그리 妄說은 안될것이다 이小說이 人間社會와 어떠한 密接한 關係를 가지고잇는가 映畫의 字幕을보고 가전운場面이나올때에는 한바탕 웃거나 슬픈場面을보고 눈물을 짜내거나 또는 工場에서 두팔에 힘줄이 이러서게일하려도 糊口가 莫然한 其職工의 가엽슨 生活相을 그려내는 이러한 範圍에 그친다는것은 勿論한말이지만 假면 이러한 範圍를 빼서서 어떠한 種類의材料를 取扱할수가 잇슬가 그야말로 現實을떠난 架空的觀念的世界觀의 小說을그릴 수업는것이 아닐가 이러한意味에서 作家가 世態類의小說을쓰던 內省類의 小說을쓰던 第三者로서 日可日否로 批判할수는 잇스나 어느쪽이 優秀한 小說이라고速斷을하여서는안된다.

演─劇─漫─談─❷
戲曲의貧困
朴英鎬

春園이『殉敎者』를쓰고 民村이『月姬』를쓰고 趙明熙씨가『金英一의死』를 쓴時節이잇다 거기서 한참 처저서 尙廍가『山사람들』을쓰고 無影이 톨스토이를썻다.

다시말하면 小說家가 小說을 쓰는餘技로 戲曲을 써서도 能히作家的手腕을 維持할수잇섯던 그時節말이다.

한편짝에는 宋影이 正宗와같 파쓰(戲曲)를 써서 歡迎도밧고 印度兵士(小說)를 써서 拍手를 밧기도햇다——이것은 무엇을意味함이냐하면 그때의 文壇水準 乃至 創作水準이란 小說의領域과 戲曲의領域이 彼此에 固定的으로 살지못할 處地엇다。小說이 犯하지못할 戲曲의 오리지날한 世界와 戲曲이 犯하지 못할 小說의 世界를 混線하여도 누구한사람 그를 非하지안튼 時節—러나마나 是非하지안튼 時節—일테면 어수룩한 時節말이다.

그러나 歲月은 天才다。小說의歲月과 戲曲의歲月은 確實히 紅白을가릴時節이 왓다。한사람의 作家가 小說과戲曲을 一篇一石할수업는것은 素材의問題라기보다 創作過程에잇서서의 小說家가 가지는 生活과 戲曲家가 가지는 生活과의 差異——卽 生理와의 差異다.

小說家가 平生을두고 探索하여도 차슬까 말까한 小說修業과 戲曲作家가 一生을 밧처서 練磨하여도 成就될까말까한 戲曲修業과는、生理에잇서서 色彩에잇서서 왕청뜨게 向하는 코ー쓰가 다르기때문이다.

最近에 와서도 蔡萬植氏가 이는이는 或間戲曲을쓰지마는 이것은 一種 제마누라를두고 남의 女子를 넘겨다보는 外道요 謝人이다.

×

小說과戲曲이 두소가으로 갈라서 小說은 小說대로 戲曲은 戲曲대로 다시自己分裂時代에 드러간다。卽 눈(眼)의 戲曲과 귀(耳)의 戲曲이 그것이다。一見엔 奇怪한 適作語처럼 들리나 그러치안타。다시말하면 눈으로 볼수잇는 戲曲과 귀로 드를수잇는 戲曲과의 區別이다.

本始 우리가 恒用쓰는 觀客이란거나 求景꾼이란말은 英語의 어디엔쓰 卽羅甸語의 에디류싸란말인데 이것은 聽衆이란말로 飜譯될게다.

그들은 演劇을 보랴고하지안코 드르려고한다。슬그머니 눈을감고 노파지고 나저지는 俳優의 台詞나 바람소리 파도소리 或은 새소리(效果)등을 드러가면서 눈아페 노혀잇는 現實以上의 深奧하고 廣大無邊한 이메지(映象)의 世界를 肉體化하는것이다.

中國에서도 地方(南北)에따라 觀戲라고도 하고 聽戲라고도한다 이것도 視覺의演劇과 聽覺의 演劇을 區別하는말이다。

우리는 여기서 戲曲의 淋巴液的作用을要求할수밧게 업다。말하자면 舞臺에서 생기는 모든音響을 觀衆(觀客)의 귀속에까지 運搬해가는 作用——이作用을命名하야 戲曲의 淋巴液이라하자。

무릇 한개의音響이 外耳와中耳와內耳를 거쳐서 感覺細胞를 刺戟하고 神經衝動을 니르키어 그音響의 組織을 腦에까지報告하는作用이 淋巴液에서 생기기때문이다.

우리는 이作用을 戲曲속에집어너키를要求한다.

우리는 눈으로보아서 判斷할수잇고 鑑賞할수잇는 程度의劃一的作品으로 滿足할수업다. 우에서도 말한바와가티 눈을감고서도 能히 그戲曲이 말하는 人物의性格과 舞臺的感覺을 잡을수잇도록 되여야한다.

이 淋巴液의成就는 作家의才操와 技術이다. 여기한 具體的인內容은 따로이 機會를 어더論及하기로하고 다른項目으로너머가자.

漢詩募集

題 碓樂

滄東 考選

限二月十日

古詩及 五七言押韻隨意 (瀨調進呈)

律詩 押韻 霰

「解題」 新羅有人家甚貧衣百結若懸鶉時人因號爲百結先生嘗慕榮啓期之爲人常以琴自隨凡喜怒悲歡不平之事必於琴宣之歲將暮隣里舂粟其妻聞杵聲曰人皆有粟可舂我獨無何以卒歲先生仰天歎曰夫死生有命富貴在天其來也不可拒其往也不可追汝何傷乎乃鼓琴作杵聲以慰之世傳爲碓樂

新刊紹介

▲時兆 二月號 發行所 京城府淸凉里町 時兆社 振替京城五七四三番 定價十二錢

▲活泉 二月號 發行所 京城府竹添町三丁目三五 東洋宣敎會聖潔敎會出版部 振替京城一五五〇番 定價五十錢

▲朝鮮齒學會雜誌 第二十八卷第十二號 發行所 京城帝國大學醫學部 朝鮮齒學會 定價二十錢

▲批判 二月號 發行所 京城府寬勳町一四六 批判社 振替京城二三七八七番 定價三十錢 送料一錢

(新)(人)(短)(篇) 肺魚人 (一)
崔明翊 作 / 鄭玄雄 畫

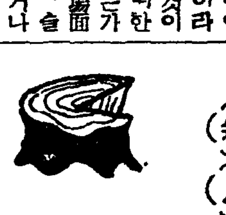

쥐를 잡아먹고 고양이가 죽엇다.

기롯지 삼년이나 되도록쥐를 잡아본적이업던 고양이가 하필 여튼생쥐를잡아가지고 툇마루에서 피를흘리며 먹을때 모두질색하여 쪼차내엿던것이다.

그날저녁에도 상귀를 할른려드는 고양이의 수염은 여전이 은실가티 빗낫스나 생쥐냄새가 나는듯하여 모라내엇고 밤에는 자리속에 드러오지 못하도록 광속에 가두어 재워든것이다.

그밤을 고양이는 밤새와울고 보채엇다.

아침에 망문을 연 선희는여 한냄새에 울컥 속이 뒤집히는듯하엿다 내장이 모다 스러저 나온듯한것을 무득이 게워 노흔아메 웅쿠리고잇는 고양이는 기신을 못차리엇다.

아침벼체 간신이 뜨는 고양이의 눈은 밀화 구슬가티 영롱하던 힌자는 업서지고 옹이 빠진 구멍가튼 동자만이 한업시 기퍼보엿다. 고양이를 모라내고 재를 더퍼서·부처한것을 치는 선희는 칠도 배를수업시 가슴이 설레엇다.

그때도 건는방에서 들려오는 남편의 심한 기침끄테 또 각혈을 할른지도 몰를 염녀로사지가 재리엇든것이다.

찬거리에서 생고기 부스럭이를 주어모아스나 고양이는 눈떠보지도안엇다. 그가티 청승맛도록 소정하든 고양이는 더럽핀 입언저리와 수염을 쓰다듬지도 못하고 눈물에 젓은눈시울에는 눈곱까지 끼엇섯다.

전가트면 상 귀를 할고 압발로 찬그릇을 하우치려들 고양이가 조반때도 그저툇마루 양지짝에 웅구리고만 잇섯다.

『고양이가 무슨 나무럭이 잣나』고 玄一이가 드려다볼때, 아까 어머니를따라가서본아들이 『앙이 괴겨워서 이마망흠』손으로 형용을 해노코 징그럽다는듯이 밥을 집은 압이빠지게 갓구잇을 찡그리엇다

『아니 어제 먹은 생쥐가 체햇든가봐요』

이러케 선희는 어린것의 말을 알길렷스나 아들은 역시 아버지를 처다보며

『죄 만히 지우면 팽이 죽나? 옹?』

『못써…』(그런말해선)선희는이러케 나오려는 자기말이 오히려 사위스러워서 말끗을 삼키고 아들에게 눈총을 쏘앗슬뿐이엇다 그런 아해의 얼굴에서 확곱이눈을 돌린 玄一은 어리둥절한 아들을달래듯이

『고양이가 죽을리잇나 안죽는다』하엿다 그리고 웃어보이는 그의 얼굴은 기름기빠진 가죽에 주름살뿐이엇다

조반상을 물리고 玄一은 그의 서재라기보다 지금은 격리병실인 건는방으로 가다가

『돼나뭔 우리 불량소녀가』하며 쓰다듬고 쓰다듬어도 고양이의 털은 고슬려서기만하엿다 힌바탕에——말하자면 흰호우에 깜정 맨틀을 둥에만 걸치고 가장무도회에 나선 소녀가 깜정 복면을 한것가티 생긴 그나비 고양이는 쥐도 안잡고나 증하게 언제나 아룻목에서 낫잠을 자고 깨이면 화장에만 골몰하엿든것이다.

고양이가 죽자 단 메칠이 못가서 쥐가 들끌키 시작하엿다.

고가라 누구를 칭원할수도업는일이지만 그런들 고양이가 업서젓다고 그러케도 금시에 반자위까지 쥐가 들끄를란 법도업슬것이다.

늘 잠을 못이루고 밤마다 처다보게 되는 천정에서는 제세상이라는듯이 쥐들은 날뛰는것이다. 단간방 넓지안흔 천정을 이모퉁이에서 저모퉁이로 열을지어 달리기도하고 산병전으로 뛰놀다가 서로부드치거나 얼크러차우는 모양으로 찍찍소리를 질리가며 뒤구는양이 선이보이도록 고삭은 천정조이는 금시에 쥐발이 쑥빠저나올것가치 쥐의 몸무게로불녹불녹 드나드럿다.

入學案內

◆東星商業學校

募集人員 第一學年 甲組生約五十名 乙組生約五十名

試驗科目 國語、算術

試驗期日 三月十三日부터同十六日까지

出願期日 一月一日부터三月十日까지

純國產品

湿布に 에

信用잇는藥店은エキホス를販賣함

包裝 一〇〇瓦 二五〇瓦 五〇〇瓦

包裝 一〇〇瓦 二五〇瓦 五〇〇瓦 一斤 二斤

慰氣、肺炎
中耳炎、百日咳
神經痛、로이마치스
打撲傷、捻挫
齒痛、凍傷等

右는어느거나エキホス의好適症으로서エキホス를塗布하면特有의鎭痛과保溫의兩作用에依하야速히炎症을업새고疼痛을輕減하며熱을下降시켜서자못爽快感을줍니다。用法簡便하야 一回의塗布로長時間効力을持續함

結核性肋膜炎、腹膜炎、淋巴腺腫(瘰癧)等에는 エキホス姉妹品인グアヤコール エキホス 의使用에依하야効果一層顯著함

注意 近時外觀、包裝等エキホス에類似한製品이만사오니購入時에는반드시エキホス라指名하어주십시요

エキホス
에 기 호 스

發賣元 株式會社 武田長兵衛商店 / 株式會社 塩野義商店
製造元 二巴合名會社 大阪市東區道修町

A—110

松竹映画
二日より特別封切
◇新興京都大作 演出 牛原虛彥 怪猫謎の三味線 鈴木澄子·森靜子·淺香新八郎·尾上榮五郎·歌川絹枝·高山廣子·梅村蓉子 主演
◇新興東京特作 一婦人俱樂部一 原作 伊奈精一 演出 新しき門 山路ふみ子·山口勇·美鳩まり·平井岐代子·立松晃·大友壯之介
◇新興東京特作 一オール讀物一 快調蓮兵 原作 伊奈精一 演出 晩春三日の夢 立松晃·島野由美·古川音美 主演
ニュース
キネマ

補陰陽秘方仙藥 精力丸
京城西大門町 圓岩合資會社 試用一劑 三円 二十円

映画は日活
二日より特別封切
◇ワーナ社超特作 スウヰート ミユージツク ルデイ·ヴアレー アン·ヴオーザーク 主演
アメリカ第一の人氣歌手ルデイの素晴しい唄な節りにも醉ひ給へ…又纖細なアン·ヴオーザークの踊りに君よ!心ゆく踊りに…
日活京都大作 監督 恩愛十字路 尾上菊太郎·河部五郎·澤村國太郎·市川百々之助·深水藤子·酒井米子 主演
◇コロムビア社超特作 曠野の巨人 チャールス·スターレット 主演
ニュース
偕樂館

不老長壽 強精回春 更少幸藥
百補丸
京城堅志町 平和堂 一劑十円

一月四日早朝七日까지 每日二回 十二時·七時 大衆料金 階上三十錢 階下廿錢
月光石 T 혜이스 主演
家庭日記前後篇 東寶映畫
空の文化
太陽の子。鬼吉喧嘩往來
鍾路四丁目 第一劇場 電話光 一七五五番

産業

産米生産維持의 實施方法大綱
病虫害豫防驅除、金肥使用節約으로 質量의向上增加企圖

朝鮮米의 生産改良에 對하야서는 總督府當局과農民이 一致協力하야 銳意努力한結果 朝鮮米品質向上과 生産의增加는 참으로 驚異할만한바잇는데 今十四年度부터 三個年計劃으로 二百萬石增産을目標로 十四年度에八十萬圓을 計上하엿다가 豫算이半減되어 生産維持로 轉換하엿다함은 既報한바이나 産米에對하야 總督府에서 지금까지實施해오든事項外에 實施할事項을들면 如左하다

(一) 水稻種子更新事業 更新의徹底

(1) 系統採種畓의合理的經營 採種栽培는 遺傳的純正 且健全한種子의 栽培를 目的으로하므로써 多收穫栽培는 이를避하고 土地及耕作者의選定을 그르치지안코 極力集團을 設置케하야 採種栽培의目的達成에 萬全의 指導를 할것

(2) 鹽正租는 豫約交換을遂行케할것

(3) 交換種正租의播種 確認의方法을强化할것

(二) 食味向上을爲하야 必要한實施事項

(1) 米穀食味向上에는 堆肥의施用이가장 緊要하다 故로水稻堆肥로서 秋積堆肥及 春期速成堆肥의 增産施用을 圖하고 畓에對하야 平均三〇〇貫을目標로할것 特히來年度以降은時局의關係로 朝鮮內의 配給될過燐酸石灰及 硫化加里(其原料는 外國으로부터의 輸入品인故로)는四分의 一減乃至半減되므로써 其肥料成分인 燐酸加里는 主로堆肥로 補給치안흘수업다 故로來年度以降水稻用堆肥의增産을 今秋부터徹底히하다 이境遇地主農場은關係小作人에對하야 堆肥原料藥麥桿又는 速成堆肥用 石灰窒素等의助成을할것

(2) 綠肥增産增施의 徹底를期할것 이境遇는 綠肥種子等에對하야 農場地主는助成할것

(3) 水稻用配合肥料에는 魚粕、大豆粕等의 有機質肥料를可及的增加할것

(三) 本年의實績에 鑑하야 苗代를改善하고 健苗의育成에努力할것

(1) 種正租에對하야서는 鹽水選을必行케할것

(2) 稻熱病及馬鹿苗病의 發生이만흐므로써 極力種正租의 포르마린消毒을實施할것

(3) 西北朝鮮地方에서는 苗腐敗病及坪苗發生이만흐므로써 萌芽方法을 잘指導하야 一、二分程度의芽出을行할것

(4) 苗代肥料는 單肥를禁하고 配合肥料를쓰며 南朝鮮地方에잇서서는 基肥、追肥合計 坪當堅案十萬匁以下를 標準으로 苗代期間의 氣象狀況에依하야加減할것 西北朝鮮地方에잇서서는 腐敗病의念慮가잇스므로써 新鮮한人糞尿及未熟堆肥는使用치말것 또大豆粕及魚肥使用하는 境遇는조코腐熟시킨後 施用할것

(5) 播種量은 大概多量이므로써 南朝鮮地方은三合 中朝鮮地方은三合 北朝鮮地方은四合을標準으로 다시 適播를徹底히할것

(四) 本苗에代한改善事項

(1) 耕地는 大概淺耕이므로써 四寸以上의深耕을 行하고 또秋耕을 勵行할것

(2) 畦塗를勵行케하며 漏水를防止할것 水及肥料分의漏水를 防止할것

(3) 掛流灌漑는 水溫을低下하야 肥料分의流失이만흐므로 小區劃整理가업서서 田越灌漑를하는水畓에는 手畦를만드러 掛流를行치말것

(五) 金肥特히 硫安과가튼窒素質肥料를 適用하는傾向이잇스므로써 單肥施用을禁하고 配合肥料를 施用케할것 또追肥의時期를 잃지안코 稻熱病發生或은 倒伏하는事例가 만흐므로써 追肥의限界期는 水稻有効分蘖限界期數日前까지로할것 金肥의施用에는 반듯이自給肥料特히 堆肥의施用을倂합에도不拘코 金肥에만 依하야 水稻作을行할時는 病虫害發生、倒伏、胴割米、尻腐米、死米、銹米等을發生하므로 반드시 堆肥를 施한後에 金肥를使用할것

(六) 適期의 植付及 植付株數의適正

(1) 適期를 失하야 植付한境遇는 顯著히 收穫을減하므로 各地方의 適期植付를勵行할것 이境遇에 잇서서는二毛作麥의 適期刈取等을 徹底히하고 耕牛의 使用計劃植付勞力의 配給計劃을 樹立하야 萬全을期할것

(2) 朝鮮內에 잇서서는植付株數는 坪當七〇株內外며 南朝鮮八〇乃至九〇株植付本數는四、五本乃至六、七本의 苗植로 有利로함 또平坦地보다山地方面은 密植할必要가잇다

(3) 肥秋은 大槪早植하는 傾向이 적지안코 三寸內外의 淺植도 不少하므로 이때서는 稻熱病을 誘發又는 下位分蘖을抑制하야 有効分蘖本數를減少케하므로써 可及的淺植에努力할것

全北畜牛購入
◇—六千二百五十七頭

【全北支社發】全北道內各郡의十三年度 畜牛購入의 頭數와 金額은 六千二百五十七頭 四十四萬六千七百六十五圓十錢에 達한다는데 各郡別詳細는 아래와갓다고한다.

完州郡	六四九頭	四二八六五圓五五錢
鎭安郡	二一八頭	一二七五三圓九四錢
錦山郡	九九三頭	六三四二八圓五二錢
茂朱郡	六三三頭	三四八六〇圓七五錢
長水郡	二九九頭	一六二九九圓六〇錢
任實郡	四一三頭	二七五〇二圓八〇錢
南原郡	三八二頭	二六二三八圓二〇錢
淳昌郡	二三三頭	一四九一八圓九四錢
井邑郡	六二三頭	五三二〇五圓〇〇錢
高敞郡	六六一頭	五九五七六圓八〇錢
扶安郡	二三三頭	二〇二五八圓五〇錢
金堤郡	五三六頭	六二一一六圓五〇錢
益山郡	二六五頭	四五三三五圓〇〇錢
沃溝郡	一三〇頭	九三〇五〇圓〇〇錢

忠北道內昨年中의 牛乳生産九十四石

【忠北支社發】忠北道衛生課에서 調査한바에依하면 昨年一月부터 十二月까지 一個年間의 道內牛乳生産高를보면 淸州五十四石二斗六升二合 忠州三十一石七斗五升八合 堤川七石八斗六升一合 計九十四石八升一合으로서 金額으로換算하면 七千五百二十六圓四十八錢이라하며 山羊乳는六石七斗四升이生産되엿다한다

羅州産葡萄、梨、桃等의 海外進出企圖

【羅州】全南羅州地方에는 氣候와 土質로보아서 果樹栽培에最適地로 認定되여 벌써 三十餘年前부터 梨、桃、葡萄等을 栽培하야 왓섯는데 그의生産額은 逐年增加의 一路를밟어 最近에 이르러서는 年産額三十萬圓을 突破하고 잇스며 栽培業者만도 百七十餘名의 多數에達하야 栽培面積 三百町步라는 驚異的飛躍을 하고잇다 그리하야 果物産地로 海內外에 그의名聲을떨치게되여 今日에 이르러서는羅州라하면 果物産地로 直覺할만큼 有名하게되엿다 生産과 販路에對한 地盤을더욱 鞏固히 樹立하기爲하야 大목 年前 果物組合을 創立한以來꾸준히 努力하여 오던바 지난二十五日午後二時부터 羅州郡會議室에서第六回定期總會를 開催하게되여 道商工課長臨席下에 順序에따라서東方遙拜、國歌合唱、皇軍感謝默禱가잇슨後 松藤組合長의開會辭를비롯하야 議事에드러가서 決算豫算、財産目錄貸借對照表、事業報告、剩餘金處分案承認、其他量務條可決하고 產業組合申請經過報告가잇섯스며 道의商工課長으로부터 意味深長한訓辭가잇섯고 皇國臣民誓詞齊唱이잇슨後同午後六時頃圓滿히閉會하얏다 繼續하야 長門旅館에서 晩餐會를盛大히열어 組合員五十餘名과 來賓多數가 一席에모여서 和氣靄靄裏에 懇親한後 夜八時頃果物組合萬歲三唱으로 閉會하얏다

그런데今般會議中 가장注目되는議案은 昭和十三年度支出決算額三千八百七十七圓九十錢이던것이 本年度豫算은 七千一百四十九圓十錢으로 一躍倍에가까웁게 增加한것인데 이러케增加한原因은 羅州名産果物을 海外市場에까지 販路를擴張하기爲한 宣傳費라하며 昨年秋부터 産業組合으로 認可맛기爲하야 浩勵한것이 當局의好意와 組合幹部의 努力으로 不遠한將來에 實現될것이라는바 압날이 더욱期待된다고한다

咸北前年度 産米實收高

【咸北支社發】十三年度의 咸北道米實收高는 十九萬六千三百九五石으로서 前年의廿六萬八千二百六十四石에 比較하야 七萬一千八百六十九石 即二割七分의減少를보게되엿다 그原因은 昨夏洪水로因한것인데 一般農作物의成績은 大端히良好하엿다한다

九州에서移入된甘藷 黑斑病菌이寄生
用途如何不問코嚴査

【木浦】朝鮮에 드러오는 甘藷는 九州方面의 産物로 이甘藷中에는 무서운黑斑病의 病菌이寄生해잇는 甘藷가 多量으로混入되어잇는것이 最近 釜山稅關植物檢査所의 檢査로 判明되여 植物檢査所에서는 相當한 移入禁止處分을 當한것이 相當히 만타는데 從來에는 食料品으로 認定한것은 無檢査로 移入하게되엿스나 今後에는 用途如何를不問하고 嚴重한檢査를하게되엿스므로 現在木浦에下陸해 잇는 甘藷는 今年봄에 木浦稅關에 植物檢査所가設立될때까지는 釜山이나 麗水로보내서 檢査를맛는後 다시木浦에下陸하기로되엿다한다

寶城郡內의 叺共販良好

【寶城】寶城郡內가마니의 共同販賣는 그成績이 良好하라하며 豫想高는 十五萬枚인데 벌써買收高가 十萬枚를 突破하엿다하야 豫想枚數突破에는無難하리라고한다

槐山郡서도 蓖麻子奬勵

【淸安】忠北槐山郡에서는 全郡內各農村에다 蓖麻子種子를 無償配付코 植栽를 奬勵코잇다는데 從前에는 農家에서 家庭用으로 頗히 少量씩을 栽培하여왓스나 지금에잇서서는 그것이 相當히 高價로 昂騰하여 會社이니라 家屋周圍 即 울타리 畦畔等 어데든지 심을수잇는 植物인만큼 種子도 無料로 配付하므로 一般은 만히 栽培하여주기를 바란다고한다

光陽自作農八戶創設

【光陽】今年度光陽郡에서는 年例에依하야 郡內에 自作農八戶를 創設하기로하고 每戶當六六〇圓比例로 五、二八〇圓의 認可申請書를 本道에 提出하엿다고한다

西海岸의海苔 養殖成績良好

【松川】西海岸의海苔養殖成績은 近年에보기드문 豊作인바 그中에도 黃海道長淵郡九味浦沿岸에養殖한것이 他地方에못지안케뛰여나게 成績이良好하다하며 今年은例年과달라서 價格도生産者에게 公正히하기爲하야 關係當局에서도 腐心하고잇서 生産者에損은 업스리라고期待가크다 今年은 豊作이므로 從來生産額에比하야九味浦에서만도 相當한數量보이여 品質까지도업리 光陽海苔聯에지지 안흐리라한다

優良牛增産
組合組織코積極奬勵

【鏡城】鏡城郡農會에서는 牝牛의 生産地로서 有名한 鏡城으로하여금 加一層優秀한 牝牛를增産시키고저 鏡城郡優良牛增産組合을 組織코저 그準備에 奔忙中이든니 지난二十四日午後二時부터 鏡城郡廳會議室內에서 組合員代表十八名出席下에 金剛會長統裁로 創立總會를열고 左記의議案을 一瀉千里格으로 決議한後 組合의創立과同時 鏡城郡産業發展上 巨大한 企圖를樹立하엿는바 同組合의 事業은如左하다

一、種牝牛의配置及運用에關한諸施設
二、優良基礎牝牛의保留育成
三、其他優良牛에關한研究及調査

議案

一、鏡城郡優良牛增産組合總代會會議規程制定의件
二、昭和十三年度組合經費收支豫算案 通過의件、
三、鏡城郡優良牛增産組合昭和十三年度事業計劃의件
四、五、六、七略
八、組合種牝牛貸付規定制定의件
九、優良牝牛貸付規程制定의件
十、犢牛貸付規程制定의件
十一、昭和十四年度組合經費收支豫算案의件
十二、昭和十四年度事業計劃의件
十三、組合經費徵收規程制定의件

(寫眞은總會記念撮影)

不足食糧補充策으로 甘藷增産에拍車
慶南道農務課서立案
=作付面積擴張反當收穫量增加企圖=

【慶南支社發】既報=慶南道農務課에서는 食糧과工業用또는 畜産飼料로서 食糧價値가노픈 甘藷의增産을期하기爲하야 昭和十四年度부터 同十八年度까지의 五個年間에 五十町步의 新規習及計畫을세웟다함은 既報한바어니와 그計畫案의 全貌는다음과갓다

一、奬勵區域
晉州郡 咸安郡 密陽郡 梁山郡 蔚山郡 東萊郡 金海郡 昌原郡 統營郡 固城郡 泗川郡

一、計劃目標
1、作付反別의擴張 現在의三千三百五十七町步를 八千三百五十七町步 即、五千町步를擴張함
2、反當收穫의增加 現在反當二百卅貫을 完成後에는 六十五貫의增加인 三百貫으로함
3、收穫高의增加 現在七百八十七萬四千貫을 二千五百七萬一千貫으로함

一、施設事項
1、種藷費의補助
2、苗床改良指導及 設置費補助
3、專任郡農會技手의設置
4、指導員設置
5、傳習會開催
6、競作會의開催

興德市叺生産高

【興德】지난二十四日 興德市에 모여든 가마니生産者는 무릇一千名을 突破하야人山人海를이루웟스며 叺數九、八〇三枚、價額 二千五百三十一圓五十二錢에 達하엿다 하며 生産者들은 興德一圓 星內 新林 昌安四面에서 모여든 生産者다고한다

타이야、튜-부의 配給統制決定

總督府에서는 自動車타이야及튜-부의고무原料供給의 確保를期하고 將來에 타이야及튜-부의 朝鮮內需給의 圓滑化를圖함이 緊切함에鑑하야 今回 이의自的統制에 進出하기로되엿는데 이의 統制要綱을決定하얏다 도 配給統制의 實施期는 아직確定되기아닛스나 大體二月中旬의 豫定으로 着着諸準備가 進行되여잇다

一、朝鮮의自動車타이야及튜-부의 配給統制要綱

現下朝鮮의 自動車타이야及튜-부의需要는 文化의發展과 生産力의擴充에伴하야 顯著한增加를示하고잇스나 朝鮮內의生産이업서 供給은全部이를 內地로부터의供給에仰望코잇는狀態로서 近時內地의輸入의 抑制及原料고무의配給統制의强化에依하야 이의供給이顯著히減少하야 朝鮮內自動車타이야及튜-부의需給上 重大한支障을招來하고잇스므로써 이의窮狀緩和를圖하려고 이미朝鮮의고무原料(百噸)의輸入을 許可하고 內地業者에게 委託製造케하고잇는데 將來의供給의確保를期함은 勿論現下의情勢에鑑하야 이의必要가緊切하므로써 우선大體左記의自治方法에依하야 朝鮮의自動車타이야及튜-부의 需給의調整을期하려함

記

一、配給統制의對象
普通型乘用車、뻐스及 추럭用타이야及 주-부로서 特殊自動車及 小型自動車用은除함

二、配給統制의方法
(一)需要豫定量의調査
1、第(三)項에揭하는 購入證의發行官廳은 三個月을一期間으로하고 其期間의前月一日까지에 各需要者로부터 購入證發行申請書를提出케할것
2、發行官廳은 右에 基하야 需要量을모아 其期間의前月十日까지에 이를殖産局에報告할것
(二)配定數量의決定
殖産局은鐵道、警務兩局、官房資源課와協議한後 其期間의供給數量을考慮하고 別로定하는配定標準에依하야 前項의調査에基하야 配定數量의決定을할것
(三)購入證의發行
前項配定數量에基하야 左記에 依하야 別記樣式의自動車타이야及 주-부購入證의發行을할것

發行官廳	需要者
本府官房會計課長	本府各局部課
鐵道局長	鐵道局及其所屬官署(國營自動車交通事業을包含함)
遞信局長	遞信局及其所屬官署
專賣局長	專賣局及其所屬官署
道知事(道知事의管下에)	右以外의 總督府第一次所屬官署及道所屬官署 自家用需要者 營業用需要者(昭和十二年府令第二七號에依함)

公使其他이에準할使節或은 領事의自用品又는 在本邦外國大使館或은公使館或은領事館의公用品

(四)買受及販賣의制限
1、需要者는 自動車타이야及 주-부購入證과引換치안코면 이를買受함을不得함
2、販賣業者는 自動車타이야及주-부購入證과 引換하지안코면 이를販賣함을不得함
3、左에揭하는것에對하야는前一號에依치안흠을得함
가、軍用品
나、官用品
다、本邦에派遣된外國의大使、公使其他이에準할使節或은 領事의自用品又는 在本邦外國大使館或은公使館或은領事館의公用品
(五)買受及販賣의報告
1、需要者로서 自動車타이야及 주-부의 購入證과 引換하야 買受할時는 其日부터 五日以內에 其購入證의寫를所轄道知事에 提出케할것 또 需要者로서 購入證이不要하게된時 又는期間經過한時는 遲滯업시 이를所轄道知事에게 返納케할것
2、販賣業者로하여금 每月五日까지에 前月中의 販賣狀況을 當該購入證發行官廳에 報告케할것
3、發行官廳은 每月十日까지에 前月中의 購入證의發行及前月中의 販賣狀況을 殖産局에 報告할것
4、日本타이야協會 京城支部로하여금 每月十日까지에 其加盟販賣業者及日本타이야協會京城支部의 指定한販賣者又는 朝鮮總督府의 指定한販賣業者의 前月中에 引換한 購入證을添附하야 販賣狀況을殖産局에報告케할것
(六)販賣業者의帳簿의備置
販賣業者로하여금 帳簿를備置케하며 自動車타이야及 주-부의 入荷先別數量及規格別販賣先別數量을 記載케할것 道知事는 必要에應하야 其帳簿를檢査하고 其受拂의適正을期할것

三、配給機關의統制
(一)販賣의統制機關
日本타이야協會 京城支部로하여금 販賣의統制에 當케함
(二)配給機關의制限
日本타이야協會京城支部加盟販賣業者及 日本타이야協會京城支部의 指定한販賣業者又는 朝鮮總督府의 指定한販賣業者가아니면 販賣함을不得함(統制機關에서 登錄한)
(三)同業組合의結成
日本타이야協會京城支部의 指定한「스파디라」로하여금 農物産同業組合에 基하야業組合을 結成케할것

四、監督機關
總督府又는 道는必要에應하야 朝鮮自動車交通協會又는 道自動車協會로하여금 協調에 應케할것

商品市勢 (四日)

▲果實類

品名	單位	價格	價格
梨(早生赤)	三貫五	[illegible]	[illegible]
同(今村秋)	三貫五	[illegible]	[illegible]
同(晩三吉)	同	[illegible]	[illegible]
蜜柑	四箱	[illegible]	[illegible]
蜜柑	大箱	[illegible]	[illegible]
滿光(大邱)	三貫	[illegible]	[illegible]
同(鎭南浦)	四貫	[illegible]	[illegible]
레몬	一貫	[illegible]	[illegible]
金柑		[illegible]	[illegible]
네-블	本當	[illegible]	[illegible]

▲海産物

品名	單位	價格	價格
乾明太新(元山一駄)		[illegible]	[illegible]
同(西湖津同)		[illegible]	[illegible]
同(退潮 同)		[illegible]	[illegible]
同(前津 同)		[illegible]	[illegible]
鹽古同魚	百手上品	[illegible]	[illegible]
生刀魚	百尾 大	[illegible]	[illegible]
乾大口(元山)	百斤	[illegible]	[illegible]
同(北海道)	百斤	[illegible]	[illegible]
烏賊魚	百斤	[illegible]	[illegible]
明太子	一桶五貫	[illegible]	[illegible]
明太子(咸南産)	松印一樽	[illegible]	[illegible]
同	竹印一樽	[illegible]	[illegible]
同	梅印一樽	[illegible]	[illegible]
生明太	一駄	[illegible]	[illegible]
鹽青魚	百級	[illegible]	[illegible]
生青魚(浦項産)	一級	[illegible]	[illegible]
同(統營産)煎子	大羽十貫	[illegible]	[illegible]
同	中羽 同	[illegible]	[illegible]
同	小羽 同	[illegible]	[illegible]
海苔 河東産	天印四十束	[illegible]	[illegible]
同	地印四十束	[illegible]	[illegible]
同	雪印四十束	[illegible]	[illegible]
光陽産	月印四十束	[illegible]	[illegible]

▲菜蔬

品名	單位	價格	價格
白菜	十貫	[illegible]	[illegible]
玉葱	十二貫入	[illegible]	[illegible]
白蓮根	一個	[illegible]	[illegible]
土當歸	一貫	[illegible]	[illegible]
甘藷	同	[illegible]	[illegible]
馬鈴薯	同	[illegible]	[illegible]
玉菜	同	[illegible]	[illegible]
牛蒡	同	[illegible]	[illegible]
長大根	十個	[illegible]	[illegible]

▲穀用叺及繩 (京城會社調査)

指定價	單位	天	地	人
京畿	一枚	[illegible]	[illegible]	[illegible]
群山	同	[illegible]	[illegible]	[illegible]
忠南	同	[illegible]	[illegible]	[illegible]
慶北	同	[illegible]	[illegible]	[illegible]
慶南	同	[illegible]	[illegible]	[illegible]
榮山浦	同	[illegible]	[illegible]	[illegible]

▲家畜飼料

品名	單位	價格	價格
三菱配合(完全用)	三二斤	[illegible]	[illegible]
成鷄用	特二五斤	[illegible]	[illegible]
三井成鷄用	一號	[illegible]	[illegible]
同	二號	[illegible]	[illegible]
同中雛用	日配特號	[illegible]	[illegible]
同初雛用	日配號	[illegible]	[illegible]
同成鷄基礎飼料	一〇〇斤	[illegible]	[illegible]
同三種混合粒	二五斤	[illegible]	[illegible]
同三種粉飼	同	[illegible]	[illegible]
同魚粉(特上)	二貫	[illegible]	[illegible]

▲家畜類

品名	單位	價格	價格
鷄卵	一貫	[illegible]	[illegible]
生鷄	同	[illegible]	[illegible]
生豚	同	[illegible]	[illegible]
生兎	百匁	[illegible]	[illegible]
鶉卵	百個	[illegible]	[illegible]
蜂蜜	十匁	[illegible]	[illegible]
四季鳥卵	百個	[illegible]	[illegible]
豚毛(原毛)	百斤	[illegible]	[illegible]
同(撰毛)	一斤	[illegible]	[illegible]
羽毛	一羽	[illegible]	[illegible]
雉	一貫	[illegible]	[illegible]
鴨	一羽	[illegible]	[illegible]

▲農藝藥品

品名	單位	價格	價格
砒酸鉛	一封度	[illegible]	[illegible]
改良가제인		[illegible]	[illegible]
데리스石鹼	五百瓦	[illegible]	[illegible]
마룬일드보르도-	二封度	[illegible]	[illegible]
除虫菊	一封度	[illegible]	[illegible]
結晶硫酸銅	一〇〇斤	[illegible]	[illegible]
生石灰	四貫	[illegible]	[illegible]
상게이粉狀데리스		[illegible]	[illegible]
驅虫用煙草粉	一貫	[illegible]	[illegible]
쿠레오소-트	一罐	[illegible]	[illegible]

▲農産加工品

品名	單位	價格	價格
麥稈眞田(朝鮮産)		[illegible]	[illegible]
乾柿(朝鮮産)	百斤	[illegible]	[illegible]
乾蕨(內地)		[illegible]	[illegible]
胡麻油		[illegible]	[illegible]
白絞油		[illegible]	[illegible]
乾蓮根		[illegible]	[illegible]
馬鈴薯澱粉(北海道)		[illegible]	[illegible]
木耳		[illegible]	[illegible]
大豆油	十貫	[illegible]	[illegible]

(朝鮮副業協會調査)

咸陽金塘里에大火 五十七棟이灰燼
被害額은一萬餘圓을不下? 多數災民寒天에彷徨

【西上】이일오전열한시경 경남 함양군서상면금당리(咸陽郡西上面金塘里=芳池部落)조복기의집허간에서 불이나서 서상소방조원외 관민다수 진화에 필사적으로 노력하엿스나 때마침 맹렬한서북풍이 불엇고 물이부족하야 진화는 마음대로되지못하야삼시간이나계속 까지연소 오십칠동식팔호를 남김여시 겨소하고 도야지 세머리도 타죽엇다 피해총액은 일만원에 달하리라하며 불행중다행으로 인명피해는 업섯는데 오후네시 진화되엿다 그부락은금융조합 창설이래 지도부락으로 착착갱생되여 근자에와서는 부락민의 경제생활도 유택해젓슬뿐아니라농한기를이용하야새끼꼬기 가마니치기등 부업에 불면불휴 노력으로 만드려노흔 재산을 모주리 태웟고 바람이원체 맹렬하여 농량(農糧)가장집물등 한가지도 구하지못하고 남녀노유들의 우름소리는 문사그대로 생지옥을 이루웟다 동절에 의식주를일코 적수공권으로된 재민삼십여명의 생활이 염려된다고한다

面內有志들會合 災民救急策協議

함양군서상면 관공리유지 이십여명이 이일오후일곱시에 면회의실에모여 방지부락대화이재민구제방책을 의론한바 오반으로 방울조직 인근각면으로각부락 일반유지에게 의연금을모집한바 백십여원에 달하얏스며 일반사회인사들에게 만흔동정을 바라고잇다한다

夜學에燃料提供 月井洪淳典氏美擧

【月井里】철원군 어운면중강리(於雲面中江里)봉상동에서는일작부터 농촌진흥회수취로 공회당에서 야학을실시하고잇섯는데추운겨울을당하 연료문제로 야학을 중지하려고하엿는데 봉상동에사는홍순전(洪淳典)(二〇)씨는이것을 유감으로보와 자기집뭉주워서 이십여명의야학생은 더운방안에서 매야 공부하엿다는데 연료문제로 중시하게되엿던 봉상동야학실시는 씨의 특지로인하야 대대적으로 성황을이르킨다는데 그동리일반은 그의게를감사하야 칭찬을마지안는다고한다

移民訓練所開設 不拔의精神과豫備智識을授與
慶北移民質的向上策

【慶北·社發】만주이민에잇서서 견이불발의정신과 토지풍토의예비지식을 함양코저 경북도에서는 신년도예산에 이만오천원을 계상하고 이민훈련소를 창설하기로결정하엿는데 위치는 경북도에서는 문경(聞慶)개생농원에 다 이민반장을 훈련시킨바계상 경북이민의 질적건설을 보이고잇는것을보와 금후 본훈련소의 탄생은 매우촉망되는바이라한다

妙齡處女五名 一時에出家騷動

【月井里】세월은 어느듯 입춘이 봄이련만 허영에꿈을 실고 다섯처녀가 하루밤사이에 행방을감추어 일동에 대소란을 이르켯다

철원군어운면중강리신교동(於雲面中江里新橋洞)에사는 이복난(李福蘭)의장녀 이옥수(李玉順)(一七)과 조창수(趙昌順)(一七)과 임주월(林周月)(一七)외 등리처녀 박인숙(朴仁淑)(一八)김란옥(金蘭玉)(一八)외 함옥주(咸玉周)의수양녀 김인분(一七)는 일동에살면서 늘 한곳에모혀 노랫다는데 이들다서처녀들은 농촌에 파뭇처 소미를그지매는 농촌생활이 야속스러워 번화하고 호화로운 도회지가 그리웟든지 지난일월일 이제이 부모의 따뜻한 품을버리고 멀리도피행을 떠낫다는데 그들의행방은 알수업스나 서울방면으로 가지아니햇나하고 그들부모는 이제히 상경하여 수사하는일편 경찰에 수사원을 제출하엿다한다

四道橫行窃盜 元山署서逮捕

【元山】원산을 근거지로 함남 강원도 경기도 황해도등 사개도를 횡행하며 절도행각을 일삼던 절도이범의 대도가드디어 [illegible] 진을 비웃는듯시 유유히 목교하면서 각지로 신출귀몰하게 절도범행을 감행 一 대담한자가 잇서서 각지경찰은물론 원산서에서는 협안의 활동을개시하엿스나 표묘이 잠행하는 범인들이제까지 체포하지못하여 노심초사중에 드디어 과학적수사법을 행하여 범인이 그범행수단의특이한점에 착안하고비로서 그가 작년시월이십일일 원산형무소를 나온 본적을 강원도평창군 평창면 중리(平昌郡平昌面中里)에 둔 절도전과이범 곽동근(郭東根)(二?)의소위로 단정하고 이에각지에 지명수배를 하엿다고한다 그러데 범인은 형무소를 나오자곳 원산을 비롯하여 강원도와 경성등지에서 매일 연속적으로 절도에 종사하여 그범행건수가 헤아리지못할만큼 다수하며 그피해액도 상당하다는바 이에 동범인은자기신변이 위험한줄알고 만주지방으로 도피할려고 겸이포(兼二浦)에 잠복하여 노동자로 변장하고 탈출할려는것을 탐지하고 원산서원이 출장하여 동지욱정백십번지 황일록(黃一錄)방에서 조반을먹고잇는것을 체포압래하엿다고한다

그런데 체포하게된 동기는 지난이십삼일 강원도회양군 회양면마용리(淮陽郡馬龍里)에 잇는 백치 리춘보(李春甫)를 검거하여 취조한결과 그가 이제까지 곽동근의부하로 활동한것을 자백하엿슴으로 이것을 단서로포박케되엿다는데 범인은 그래 보기드문 지능절도범으로서 취조에딸아서는 이외의사건이 만히나오리라한다

漁港交換에不滿
漁港候補地는漁港에不適타고 前津港民當局에陳情

【咸興支社發】전진(前津)에설치되는 동척계(東拓系) 대화약공장에서 자기회사의 전용항(專用港)대상으로 주기로된 송도(松濤)항의후보지가 어항으로 가장부적당한장소로 어민들은 사활문제라고 궐기하야 이의대표 삼명이상도 함남도당국에 수일 에그대책을 진정하얏다 이들이 진정한내용을 들으면 전진항은 이화약공장의 축현으로인하야 결국그회사의 전용항(專用港)으로 되고서 그대상으로 송도로 그대작에다가 새로어항을수축키로되여 회사에서 그수축비 보조를 하야주기로되엿다 그런데 회사당국에서는 그공약(公約)을 무시하고서 어항소축의위치를 송도동쪽으로정하야 졸속의한을 말하고 잇는대 이위치는 뒤에 산이 잇서 가항 공장의 설치에 부적당할뿐아니라 천해(淺海)로서 어항으로서의가치는전연업다는것이다 만일 여기에 어항을수축케되면 일반어민들은 어업을 지속할수업는 큰사활문제이니 당국에서 선처하야 달라는것인데 그문제의 중대성으로 보아서매우주목을끌고잇다

食刀로同僚刺殺
平素의感情으로言爭끄테流血 光州飮食店傭人犯行

【全南支社發】삼일오전열시 광주부본정(本町)사정목에 잇는 음식점신흥관(新興館)사용인 이춘근(李春根)(二?)은 동관에서 갓치일하든 김석순(金石順)(二?)과는 평소에 감정이 조치못하야오던바 당일 사소한일로 싸움이되여 저기이춘근은 식도로써 김석순의 가슴을 찔러 즉사케하야 유혈의 참극을 보이엿는데 그 급보를 들은 소할 광주경찰서에서는 즉시 범인을 체포하고 광주검사국과협력하야 삼일에 도립의원에서 사체를 해부검증할터이라한다

南洋行勞動者 全南서도八十二名

【全南支社發】지금까지 주문이 업든남양청에서 조선노동자알선요망을 하야왓다함은 본보에기보하엿거니와 전조선에서 오백여명의모집을하여 남양행을하게되여 전남에서도할당된 팔십이명을 각군에서모집중인바 그수당은 이일에일원삼십전내지일원오십전은 기략으로 이개년이상의 재류할것을 서약하고 오는이월상순과삼월하순의 이차로난호아출발하리라는데 희망자는 각처에서살도하야 엄격히선발하며남양에서 노동하는공사는 강조로목공사와 축항기타도로공사등이라한다

蘇生의曙光비친 東興農科國民高等校
後援會서經費負擔키로하고活動

【間島支社發】육십삼만의 조선인을 포옹한간도에서 이십년동안이란 오랜역사를가지고 조선인의손으로 경영하여가며 조선인자제교육에 위대한공헌을남기고잇는 용정사립중학교(私立中學校)사개소가운데 은진 명신(恩眞明信)광명학교는 임의 재단인가원 [illegible] 성보다 동흥학교를보저 살리는것이 유리하다는의견이 일치되여 동흥교의후신즉 농과국민고등학교후원회(農科國民高等學校後援會)를 조직하엿다함은 기보한바어니와 재단이완성될때까지의 경영비는 후원회에서 전부를부담하기로 결정하고 학교에서는 얼마전 신입생 모집허가원과 가허가연기원을 제출하엿다 이것이 허가되면 재단법인기성회를 조직하고 재단완성에 매진하리라는데 지난 이십육일까지 불어온 기부금은 오천여원에 달하며 후원회원은 다음과갓다

姜永厚 李容一 林憲 李泰俊 金成祐 崔東林 張浩文 方泰翊 黃寅用 金昌根 金澤恩 李東萬 鄭士斌 崔昌植 崔雲實 趙寅植 李鍾鎬 李春熙 金成浩 秦炳虎 秦炳虎 金昌道 金伯銓 李松明 方泰煥 宋炳極 元泰喜 金明學 金炳範 崔貴甲 秦炳哲 許閏元 金鍾惠

(사진은 동흥학교)

乘合馬車가傷人

【慶北文社發】시대의 패북자승합마차가 사변이후 까솔링제한령이나리자 다시금 활동을 개시하야 아스팔트의포장 도로를 제세상으로 알고 질주하는 이때에 이거리의 재생사(再生者)는 청진서 날뛰기를 시작하야 상당한 부상자를 내인이야이 一 이일오후 네시삼십오분대구부달성정(達城町) 사백이십사번지길 아래 정류하엿든 대명동(大明洞)이천팔백사십이번지 류차의 마차의말이 모든사람의제지도 안듯고온자내다타 안동(安東)냥면의 대로로질주중 원대동(院垈洞)부근에서 원대동 천이백이십이번지 저미소인부 이선실(李善實)을부드처 안면에 전치사주일의 중상을입히고 그와달너 동춘성(東春城)백칠십삼번지에 거주하는 황의특(黃義特)이란 사람의자전거를 갈아대파하고 동사십오분에 안동가도 철도건목에가서 겨우정지하얏는데 승객과말모든사람들이 모두약간의상처를 입엇다한다

本夫刺殺未遂犯 檢事七年役求刑

【咸興支社發】사련에빠저서 본부의사는홍다서 식도로서 그몸을찔러서 중상을시킨 신창(新昌)나인흥직점 중소진(仲鎭)의처 왕월영(王月英)에대한 살인미수죄명의 공판은 이일오후두시부터 함흥법원에서 국지(菊池)판사 오전(奧田)검사의관여로 열렷는데 방청석은 영생(永生)고녀의 졸업반생도백여명이 들어차서 피고와의 신문에 어린처녀들의 감상적비명이 련발되얏다 심리후 검사로부터 징역칠년의 구형이잇섯다

犯罪件數激減
咋年中平壤署管內 比前年千七百件減少

【平南支社發】전시체제하에 범죄는 주려갈다—작년중 평양서관내에서 발생한범죄는

절도	三、一七四건
사기	六七六
횡령	三五六
상해	三一七
그타	五七四

합계 오천구십칠건으로 그중에는 살인네건 강도십삼건 방화일건등의 중요범죄도 석기여잇는바 이것은 전년에비교하면 일천칠백여건의 격감이다

감소의 원인은 선교서가 분필둘하까닭도 잇겟지만 비상시 대중의긴장과 특수경기로인한 일반민중생활의 향상등에의한것이리라한다

叺織獎勵

【玉溪】강릉군옥계면(玉溪面)에서는 군농회와 협력하여 각호순지도 부업장려로 약일개월전부터 망어용가마니를 짜기를 장려하여오던바 성적은 예상이상으로 양호하다고한다 소용되는바는 대개당어용인바 옥계정어가들이 전부사용할예정이라고한다

土役業組合創立

【城北文社發】청진부내에잇는일백여좌관(左官)업자는 전시경제통제에 순응하야 물자애용을부르짓고 동업자간 상호친목과원조를 도모코저 지난이월일일오전십일시 부내공회당에서 청진좌관업 조합을 창립하게되엿다 전원호길(田原吉吉)씨가 의장이되여 역원선거 규약발표가 잇슨후 이어 중소한발회식을 거행하고오후한시에 폐회하엿는데 역원은다음과갓다

組合長 [illegible] 副組合長 [illegible] 理事 [illegible] 監事 [illegible]

[illegible]

◇ 면허도 업는자들이 당당하게 간판을걸고 의사행세를하다가 ◇ 띄경 진남포경찰서의 조사로 정체가폭로되여 벌금과폐업의 톡톡한 처벌을 바덧다 ◇ 약국에 근무한경험으로 개업시료는 너무나대담 ◇ 이친구 남의생명을 무엇으로 알엇던고(鎭南浦)

長篇小說 林巨正
洪碧初 作　金熊超 畵　【211】

평산쌈 (五一)

리봉학이가 꺽정이를보고

「서림이 초사에서 일이 난모양이요」

하고 말하니 꺽정이도 그러케 생각한다고 고개를 끄덕이엇다 황천왕동이는 서림이 잡힌소식을 못드른사람이라

「서림이 초사라니 웬말슴이요」

하고 묵어서 리봉학이의 이야기로 김시랑에게서 기별온것을 알고

「그런줄 몰으구 나는 꿋연이 의심주인을 의심햇구려」

하고 말한뒤 곳 리춘동이를 불러보며

「용서하게」

하고 치의한것을 사과하얏다

「그까지 한다있는 고한도구 관군이 지금 대체 어딘줄 오나?뒤에 곳 오나?」

「나 오뒤에 곳 진이 풀려서 풍우가티 몰려오더라두 느진 아침때전엔 여기 못올걸세」

황천왕동이가 리춘동이와 수작하는말을 박련중이는 미심적게 생각하야

「여보 노형이 오뒤 진이 풀렷스나 섯진은 미구에 드리닥치지안켓소?」

하고 뭇는것을 꺽정이가 황천왕동이대신

「저에는 결흠이 [illegible] 서며는사람 십니줌 갈즐한 이 이삽십니 데사루 내뻔니다」

하고 대답하얏다

「하찬한 재울세 할 그러켓네 요새가튼 저물해에 어수룩서 여기 오자면 새벽일즉 떠나두 한낫 거지되기 쉬울꺼야 한낫이 되거나 느진아침때가 되거나 우리는 얼른 피신할 도리를 차리는게 상책일세」

「아침밥이나 재촉해 먹구 이야기합시다」

하고 꺽정이가 곳 리춘동이에게로 고개를 도리키며

「여보게 우리가 접전을하든지 피신을하든지 좌우간 밥은 든든이 먹어야할테니 밥을 좀 빨리 지리건」

하고 말을 일러서 리춘동이는 대답하고 안으로 들어갓다 박련중이가 꺽정이더러

「자네가 관군몰미저 싸워볼생각인가?」

하고 뭇는데 꺽정이는 대답을 선듯 아니하얏다

「관군이 오뭣백명이나 쏘다저 온다는데 자네네 여남은이 엇더케 당할테가 그런 무모한 생각 먹지말게 자네네가 모두 만부부당지용(萬夫不當之勇)이 잇서서 오뭣백명을 능준이 당할수잇더라두 이런일에 두말말구 삼십늑계에 주위상책이니 객기를 부리다가 큰코 다치네 우리 아침먹구 곳 허터지세」

「나는 도망을하더라두 관군들 오는것이나 좀보구서 도망하겟소」

「그게 객기란말이야 이후는 아무쪼록 그런 객기를 주리게」

「사돈도인의 말슴을 너무 거역하면 패씸하다구하실테니까 말슴대루 우리도 각각 허터집시다」

「춘동이네식구는 엇더케할까」

「내가 데리구가겟소」

꺽정이가 박련중이의 말을좃차서 관군오기전에 도망하기로 작정한뒤에는 아침밥이 다되엇거든 곳 먹게 내오라고 김산이를시켜 안에 재촉하얏다 아침밥이 굿난뒤 박련중이는 아들아이와 다리고 왓든 삼부를쿠과 셋이 먼저 마산니서 쪽 해주가는길로 떠나가고 꺽정이는 리춘동이의 안식구가행장 다 차리기를 기다리고 잇는중에 김산이가 리춘동이의집 차는것을 거들어주다가 꺽정이에게와서

「인제 생각하니 탈이 한가지 잇습니다」

하고 말하야

「무어시 탈이야」

하고 꺽정이가 물어보앗다

「우리 떠난뒤에 관군이 와서 동네사람들에게 물어보구 우리뒤를 쫏지면 탈아닙니까」

「우리가 메칠니 압서간뒤 쫏차오면 무어해 헛걸음들 하는걸 숍보게 쪼차오라지」

「우리들만 가트면 섯마 잡히겟습니까만 춘동이어머니하구 춘동이안해가 걸음을 못걸을테니 그래 무어슬 태워가지구 가잔말이냐」

「태울것을 갑작이 어듸서 변통합니까 춘동이말는 저의 안식구들을 해주 바노인에게루 보내는게 조흘것갓다구합니다」

「그렇지 업더 안식구만 떠나 보내구 우리는 여기잇다가 관군들 오뒤에 도망하든지 접전하든지 허편 봐가며가자」

「바노인 말슴마따나 삼십늑계가 우리의 상책이니까 그건 변경하시지안는게 조흘것갓습니다」

「우리가 도망을하더라두 관군오는뒤에 도망하는것이 관군오기전에 도망하는것과 달르다 오뭣백명이 몰려와서 우리를 보구 못잡으면 그놈들 낫바대기가 엇더케될까 좀 생각해봐라」

「도망을 잘할재주가잇슬까요」

「잡해서 접전은 못하랑정 도망이야 못하라 넘려말아」

꺽정이가 다리고온 졸개더러 리춘동이집 일군들과가티 안식구를 잘 보호하고가라고 마산니서 남쪽 오천나가는길로 떠나보내고 리봉학이하고 다섯두령과 마산나근밥 지리에 남어잇서 리춘동이를 다리고 뒤에 남아잇섯다

無料로通知함
喘息
百日咳
森本作市

麻藥取扱에關하지아니한 モルヒネ、ヘロイン中毒治療劑
「最新」注射液
鎭痛、鎭咳、鎭痙、鎭靜、
スヂール
「試使品 無代提供」
製造元 ライオン藥業社 製藥部
發賣元 合資會社 大陸藥品部
京城府錦町一一五
振替口座京城二一七五六番

日出質店
高價貸付
電光一八九六
悅賓樓後大곱목

高級萬年筆
セフテイ

サンエッチ H.H.H.
靴を丈夫にする
靴クリーム

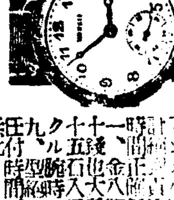
セイコウシヤ營業所

京城府西大門町二丁目一
神經科 內科 專門
李重澈醫院
入院室完備
醫學博士 李重澈
電光一二一四〇番

中國名藥
强性强精靈藥

富興公司藥品部

工夫中
ノーシン

眞玉石眼鏡
都賣 散賣
慶北慶州邑本町通
慶州南石工場
主 金在主
(商報無代進呈)

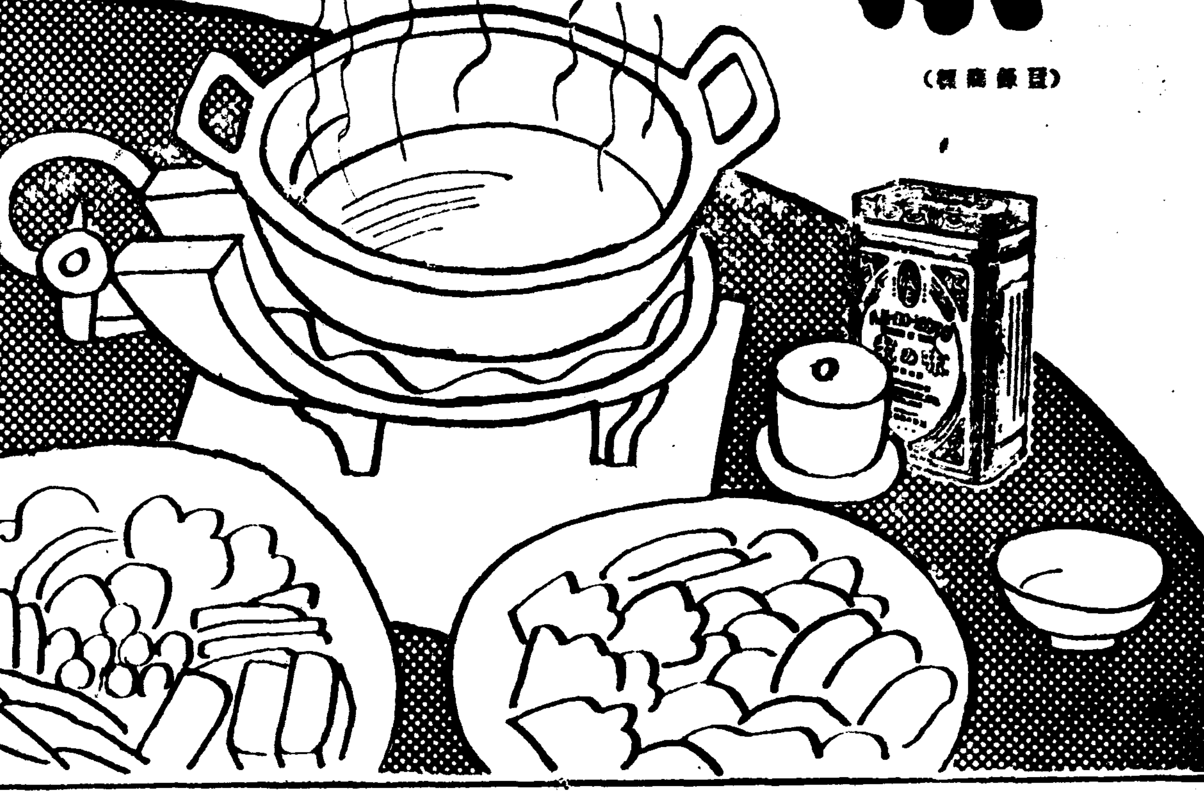

力と経済
新型トヨタトラック
發表會
場所　京城府永樂町 永樂ビル
京城トヨタ自働車販賣株式會社
日時　2月 4日 5日 6日　午前10時—午後7時
新型トヨタトラック는 エンヂンシヤシー各部에 劃期的改良을 施하고 新裝을 整備하야 마침내 半島에 데뷰一햇습니다。아모쪼록 여러분 만히 同伴하시와 觀覽하러오시옵기 바라옵나이다。
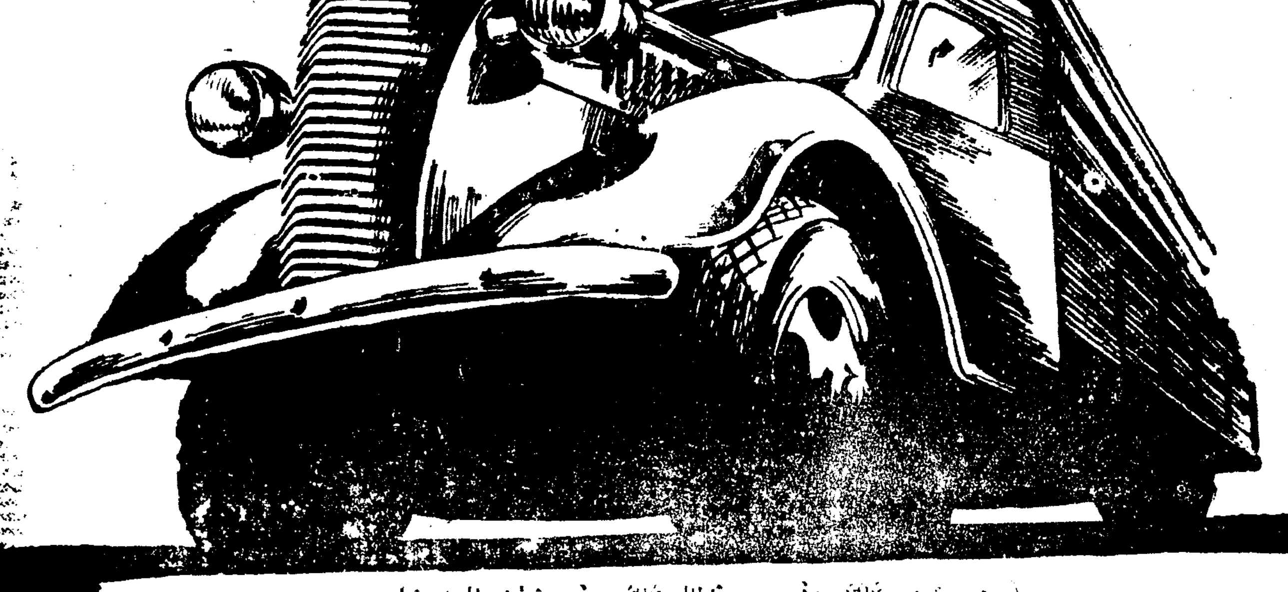
京城府永樂町 (永樂ビル)
京城トヨタ自働車販賣株式會社

上半期貿易豫想

十四年度上期의 貿易은 支那事變의 展開發展과 英米佛의 對日政策의 動向, 輸出振興策의 効果如何等의 諸種의 事情이 伏在하야 數字的으로 豫想하는것은 困難하나 海外及內地狀況을 보면 明暗兩相의 條件이잇서 貿易尻는 大體前年同期의入超額 一億九千五百萬圓보다 若干減少될것으로보인다 即

海外市場

海外市場別로보면 如左하다。

一、米國方面＝米國의 景氣는 十三年下期以來 緩慢한回復傾向을 밟고 (가)擴大한政府資金의 撒布 (나)商品在荷의 一般的減少 (다)就業者의 增加等의 傾向은 依然持續되고 잇스므로 十四年上期에잇서서는 財界의 活況은 一張一弛는 잇서도 基調는 好調하야 輸出은繼續하야 增大될것를保持할것으로보인다 또 同地의 一般的對日感情의 惡化는 이以上 深化될憂慮는 업스나 英濠其他에 잇서서 部分的으로 激化를 보고잇는데 지나지못한다。

二、歐洲方面＝西班牙 問題等으로 依然政局이 安定되지안허 經濟回復은 阻害되고잇서 各國의 軍備擴張으로 重工業方面은 活況을 呈하고잇스나 其他는 閑散하야 平和的商品의 需要는 旺盛하여지지안코 我對歐輸出도 現狀維持程度로될것이다。 但獨伊의 輸出은 求償協定의 成立으로 若干增加될것으로보인다。

三、圓블럭方面＝支那方面에서는 商權의 確保, 日系通貨의 信用維持, 宣撫工作으로 輸出의 增大가 豫見되고 滿洲, 關東州에는 產業開發資材供給을 爲하야 輸出은 繼續하야 增大될것으로보인다。

四、南洋印度、濠洲方面＝各地特產物市況의 回復은 希望이적고 一般購買力이 疲弊하고잇스므로 纖維의 輕工業品은 減退되리라하여도 輸出增進은 期待할수업다。 特히日本에 棉花羊毛砂糖, 고무等의 輸入을 抑制하는 方針을 取하고잇스므로 同方面에 對한日本商品도 어느程度防遏될것으로보인다。

五、中南米、阿弗利加、近東諸國＝一般으로不況을 脫치못하고 또 各種의 通商障害가 만허 同方面에의 輸出은 不活潑할것을 免치못할것이다

內地狀況

다음에 內地狀況을보면如左하다

一、我產業의 輸出餘力＝(가)資金勞働力, 原料가 需要關係에 集注된것 (나)輸入抑制의結果 國內消費用의代用品生產增大 (다)滿地에 對한輸出其他 物資供給에 旺盛한것等으로 輸出餘力은 相當히 減少되엿스나 最近現下의情勢에서는 그다지變化가업슬것으로보인다。

二、輸入抑制＝링크制實施商品에 對하야는 輸出의消長如何로 輸入量이 決定되는것이고 또直接輸入은 例外로하야 前年보다 一段輸入抑制方針이 强化될것으로보인다。 以上에보비아가리 輸出은主로米國景氣恢復과 對圓블럭輸出, 輸入은 主로抑制方針의 强化에 依하야 前年보다 計數上으로는 若干改善될것으로보인다。

輸出品目別消長

目下輸出額의 增加가 豫想되는것으로서는 市價昂騰에 依한 生絲를 爲始하야 鐵, 硝子, 紙及紙製品, 鐵製品, 石炭,「스·파」車輛等이며 植物油, 세멘트, 金物, 綿絲, 陶磁器, 纖維, 絹織物等도 若干增加될것이 豫想된다 또 減退傾向에 잇는것으로서는 綿織物, 小麥粉, 人絹織物玩具等을 들수잇는바 即品種別로 消長의原因을 探求하여보면 다음과갓다

綿織物＝링크制實施以來로 市價가 低落되어 이에因한 採算의 惡化로 品質의低下를 招來하야 海外에서는 邦品信用의 비치 濃厚한데다가 對日 感情惡化도 兼하야 英印、蘭印、埃及、土耳其等의 重要市場에서까지도 衰退하게되는 傾向인것이다。

生絲＝米國의 洋襪消費는 月平均 三萬俵이며 其他歐洲向도 만흔 期待를 가지고잇스므로 數量 金額이 모두增加될것으로 보인다。

絹織物＝羽二重은 米國에서 오일·실크의 流行이 끗치지안는限 其實行은 順調로될것으로豫想되며 歐洲方面은 縮緬其他富士絹의 需要가 回復될것으로보인다。

人絹織物＝各地가모두輸入制限을 强化하고잇는데다가 南米에서는 貿易의 關係上 輸入許可制가 實施되어잇서 輸出의 增加는 期待할수업고 濠洲、關東州에서는 減少되리라 보이나 支那에 對해서는 輸出이 增加될것이 豫想된다 또 綿布보다는 人絹布가 有利하야 價格이 低落되어잇는데 [illegible]

綿絲及人絹絲＝綿紡絲는 相當히 期待되어 效果가 나타날것이다。

綿布方面은 링크制의 效果로 人絹絲及人絹布＝綿絲布＝絹紡絲로 因하야 米國向輸出은 相當히 增加되리라 보인다。

小麥粉＝滿洲粉에 寢食되어잇고 其前途는 不透明이나 外麥의 輸入困難으로 其前途는 減少를 招來할것으로보인다

砂糖＝臺灣糖의 增產으로 자바糖의 代身으로 消化되어잇는 모두 前年과 大差는 업슬것이다

輸入抑制의內容

上期의輸入은 軍需關係의 優先을 原則으로하는 油脂、石炭、鐵石及金屬等의 增加가 豫想되어잇스나 他面木材、人絹用펄프、羊毛等의 減少가 豫想된다 그러나 輸入抑制를 當하고잇는것은 棉花、楔皮、硫安、羊毛、皮革、砂糖、小麥、製紙用펄프、車輛、油粕等이다 即國內消費統制로因하야 多大한 影響을바드리라고 豫想되는것을 例擧하여보면 다음과갓다

棉花＝링크制實施로因하야 輸入한것과 軍需特用의것을 合하면 輸入總額은 數量金額이 모두 前年과 大差는 업슬것이다

羊毛＝米國의 景氣가 回復되면 自然 入超는 減少되리라고보며 軍需品方面도 棉花와가티 減少될것이다

펄프＝製紙用펄프는 紙의消費抑制로因하야 自給自足의方針이어서 輸入杜絕狀態는 依然繼續될것으로보이나 人絹用은 北歐及加奈陀 滿洲의것을合하면 大體前年과同調인數量의 輸入이豫想되어잇다

生고무＝製造의 一部禁止와制限, 再生고무의 獎勵等으로 輸入量은 相當히減少될것이다

小麥＝國內에서는 自給自足의 方針을取하고 同時에 轉向輸出을하기로하야 輸入은 減少되리라고 보인다

機械及器具＝米國의 景氣가 回復되고 支那에對해서는 需要가 增加되어서 輸入이 相當히 增加될것이다

石炭＝內地의 增產으로 滿洲에서는 輸入의 必要가 업스나 北支方面으로의 輸入은 大同의 實行을 보게될것이다 其外에는 減少되리라고 보인다

油糧＝滿洲에서는 大豆의 實行이 良好와 生產減少로 輸入도 減退傾向에잇다

鑛石＝物動計畫으로 因하야 輸入統制의 强化가 豫想되어잇슴으로 또 輸入配給制도 實行되어잇스므로 輸入에 限界가잇다

硫安＝肥料配給統制와 國內生產의 增加로 輸入量은 多大한 減少가 豫想되어잇다

自動車及部分品＝國產奬勵로 輸入統制가 强化되어 輸入은 減少될것이다

木材＝民需用은 極度로制限되고 軍需用木材는 相當히 買付할必要가잇서 市價騰貴도잇스니만큼 金額은 增加될것이 豫想된다

『金』退藏熱高調

閑散한鮮銀地金係

金價昂騰豫想·密輸出·闇取引 徹底的取締가緊急事

最近鮮銀에의 金地金의 持込는 增加되지안허 產金增產計畫의實行期에드러와잇는데도不拘코 奇異한 現象이라하는데 그原因으로서는

一、昨年의水害에依한影響

一、冬期에드러와 北鮮地方의金山의採掘이困難한것

一、增產에要하는 諸種의 資材入手難으로 豫定대로 增產計畫이 進捗되지안는것

等의 理由를들고잇스나 이에着過할수업는것은 金山業者의으로와꾸 在荷가意外로잇는것으로 그것도 將來의 金價昂騰을豫見하고잇는듯한것이니다 滿洲方面에의密輸出 朝鮮內에잇서서의 闇取引이 秘密히 實施되고잇는모양이다 現在 全朝鮮三百餘를算하는 買入業者中 一次도 鮮銀에持込하지안흔側이 相當히잇다는 事實은 有力하게 此間의消息을말하고잇는것으로 此等業者와 一般金所有者가 退藏을하고 容易하게金을내노치안는것이 그의 根本的原因이되어잇는것이다 그러므로 그의徹底的取締는 緊急事라고하고잇다 또鑛業行政이 地方廳에 未洽이어서 總督府만에 集中되는것은 他의產業行政이 全部地方廳에委讓되고 잇는데比하야 矛盾이라하고 잇다한다

損失負擔코探鑛

朝鮮金山開發會社內容

日本產金振興會社朝鮮支社에서는中小金山의 探鑛開發을 目的으로하야 別會社를 設立하려고準備中인데 成案을 어드면 곳日本產金本社及出資者인 六製錬會社의 承認을어더 資金調整法에依한 認可申請을하야 三月中에會社設立을 終了할 豫定인바그리고 現在까지에 決定된 同社의 內容은 如左하다한다

一、名稱 朝鮮金山開發株式會社

一、資本金 未定

一、出資 日本產金振興 日本鑛業 朝鮮製錬 朝鮮鑛業開發 住友 三成鑛業 中外鑛業

一、會社의目的

(가) 金山調査의受諾

(나) 金鑛業(探鑛受諾)

(다) 探鑛資金의融資又는投資 金山賣買仲介

(마) 其他右事業에關聯한事業

一、事業方針

(가) 探鑛受諾鑛山의 鑛業權에共同鑛業權者로서 加入하고 必要한 資金을投하야大略一個年程度의 探鑛을함

(나) 探鑛의結果 經營의價値가잇다고 認定하는時는 當社의 投資는 損失으로함

(다) 大略三個年以內探鑛의結果 鑛脈하야 探鑛價値가잇다고認定하는 時는 實費及 생긴價値에對하야 一定率의 報償을 徵하는同時에 共同鑛業權에서 脫退함

(라) 探鑛價値가잇는것은 日本產金振興會社에서 融資의斡旋하던가 又는 賣買의仲介를함

重石價格協定

小林氏渡果折衝

重石의 內地에잇서서의 需要者로서 組織된「헤로아로이」協議會에서는 朝鮮에 잇서서의重石供給者間과의 供給契約과 價格協定을 締結코저 目下企畫院과商工省에 交涉中인데 鑛山課長이 折衝中인데 業者代表의 渡東을求함으로 業者代表로서小林采男氏가 來十一日渡東하야 折衝키로되엿다 內地側의 意向으로서는 一%九十五圓을 標準으로 하자는 意向이라는한데 現在七十%物이 七千圓唱으로 弱調를 示코잇다한다

國策移轉

三菱에서否定

茂山鐵山

衆議院委員會의 質問에잇서서 茂山鐵山에對하야 鐵山局長이國策會社에의 移轉을 言明한것은 朝鮮에重大한 波紋을 投하고잇는데 三菱鑛業朝鮮當局에서는如左히 否定的見解를 가지고잇다

一、爲先時期의 遲延인데 三菱이 探鑛及製鍊에本格的으로着手하기以前이면 可能性이만헛스나 今日에는 若干時期를 失한觀이잇다

二、다음은 評價의困難이다 가튼 경우에잇는 三井의釜石, 价川, 三菱의 兼二浦 其他와달라茂山은 埋藏七億噸이라는 巨大한것으로 確定鑛量도 明白하니만큼 評價는 尨大한것으로될것으로 日鐵과의 妥協이困難할것이다

三、三菱으로서는 條件如何로는 반드시 反對하지 안흘것이나 諸般條件을 考慮하면 三菱이 應諾할수잇는 條件이 困難할것이다 그리고 製鐵國策을爲하야는 이러한 形式이 最善이라고도 보이지안는다

二千四百餘町步

漢電貯水池買收

華川發電所施行認可申請 江原道서地價査定會設置

漢江水電에서는 會社創立과同時에 待機中의 建設工事第一期를 定하고 昨冬中부터 進行中의 實測調査에 基하야 本月中에 遞信局에對하야 施行認可申請을 提出하기로되엇다 一方發電建設現地인 華川의土地買收에 關하야서는 會社當局은 一切를 江原道當局의 措置에 委任하고잇는데 道當局에서는 極히理解를가지고 (地價査定委員會)를 設置하고 適當한 買收價格을決定할것으로보인다)그리하야 約二千四百餘町步의 土地買收는 解氷期中에解決을 볼豫定이라한다

南鮮合電電力聯盟

電力株等價로肩替

南鮮合同과 電力聯盟間의 朝鮮電力及三陟開發의肩替問題는 東拓을 裁定者로하야 折衝中이던바 電力聯盟側持株朝鮮電力株二十萬株(一千萬圓)에對하야 三陟鐵道十萬株(五百萬圓) 三陟開發十萬株(五百萬圓) 計二十萬株로 等價肩替를 하기로되엇다 電力聯盟側으로서는 現實로 五分配當의 朝電株와 比較하야 無配의 鐵道開發株와 交換한셈이나 將來를 囑目한것이다 三社에서는 各各 二月末總會를 開催하고 朝鮮電力에는 小倉武之助氏, 三陟에는 內藤能喜氏가 各各社長에 就任하기로 되엇다한다

金組預貸

全朝鮮 모두激增膨脹

全朝鮮金融組合의 昨年十二月末現在預金貸出高는

▲預金 二億八百九十八萬一千圓

▲貸出 二億五千四百十九萬二千圓

으로서 이것을 前月末에比하면 預金은 一千二百十一萬圓 貸出은 百十八萬九千圓의 各增加이다 (單位千圓 △印減)

◇預金

	十二月末	前月末比
定期	[illegible]	[illegible]
當座	[illegible]	[illegible]
據置	[illegible]	[illegible]
貯蓄	[illegible]	[illegible]
其他	[illegible]	[illegible]
合計	[illegible]	[illegible]

◇貸出

	十二月末	前月末比
無擔保	[illegible]	[illegible]
擔保	[illegible]	[illegible]
當座	[illegible]	[illegible]
割手	[illegible]	[illegible]
其他	[illegible]	[illegible]
合計	[illegible]	[illegible]

이것을 前年同期에比하면 預金 三千九百七十二萬八千圓, 貸出은 一千六百七十萬圓의 各增加이엇다

鮮銀保準擴張

無影響豫想

인풀레招致는杞憂

鮮銀의 保證準備擴張은 大藏當局도 今議會提案을 決定하고 現一億圓의 保證準備를 一億五千萬圓에의 擴充으로 內定하고잇는데 이實現에依한 朝鮮內에의影響은 直接的으로는 거의업고 鮮銀의業績에 寄與하는바가 클것으로보인다

卽行擴充에依하야 直射的으로 朝鮮內에 인풀레를 招來할憂慮는 現在거의 關聯을 가지고 잇지안타 現制度의正貨準備에充足하는 日銀券收入은 低金利가 繼續되고잇는때니만큼 거의不便이업고 資金收入難에 因한發行抑制等은 全혀 考慮되지안는다 따라서 이에依한 通貨增發 念慮는 全然업다 單只將來의 金融梗塞을 생각하는 境遇에 이保證準備는 이미치는 影響은 클것이다 直接的으로 생각하면 右에 依하야 가장 好影響을 밧는것은 鮮銀自體인데 近年 全然內容을一新한 同行은 이에 依하야다시 充實을 볼것이라한다

寸錄

▼…消費節約, 貯蓄奬勵運動도馬耳東風格이지 京城市內百貨店及大商店의 昨年中商品販賣上高는 忽略百三十萬圓也 ▼…比前前年二十五萬圓增加인것은 무엇을意味하나 好景氣로 贈答品廢止의 逆効果!▼…더구나十二月中의 賣上이 一年總額의四割인것을보면 그런모양이지…… ▼…二百萬石增產은 하지말라 고稼穡을 削減시키고나서 朝鮮쌀이 北支滿洲로 못팔니가니까 생이 낫는지輸出을制限하라고야단 속알시업는수작좀작작하라 ▼……米取賣買高로四分一로激減 閉店休業은 아주?米穀配法案議會提出, 通過閉店케될날이 멀지안흔 때문? 與否는 次置코 結局은 身賣로 向할것이니 할수업는노릇 ▼……金退藏熱高調, 金製品까지 强制買上할때가 不遠한데 틀린수작이로군

簡保契約高

朝鮮簡保契約數는 一月末現在의 百八十五萬八千六百件으로 保險金額은三億四千三百四十萬圓에達하얏다 이것을 內鮮人別로보면 內地人이 四十一萬一千四百件 九千五十五萬圓 朝鮮人이 百四十四萬八千四百件 二億五千二百八十九萬圓으로 人口千人當契約件數는 內地人六百五十一件六 朝鮮人六十六件八이라한다

米取賣買激減

比前年一月僅四分一

一月中 朝鮮內米穀取引所의 賣買高는 [illegible]石으로 前年同期에比하면 三、五二四、八〇〇石의 減少이다 이것을 取引所別로보면 如左하다

	一月	前年同期 (單位石)
仁川	[illegible]	[illegible]

市場六感

㊑……今朝도 休日을압두고 依然한保勢 ▲東新市勢의 基礎가되어잇는 現物方面에는物色買氣가 如前하야 下行은不許 ▲一三二圓臺는 雙方에對하야 難關인모양 ▲前般에도 一三二圓臺에서 浮動인것도奇異한일 ▲株高 生絲高 綿布高등이 인플레의 表明이라고 보면▲「인플레」의 普遍化도 相當程度에 達한것을可知▲如何

㊎……今日은 立春! 치인도 現物取引의消息이 往目될 이날로써 꼬혹마은세봉이엇다 이날부터 日字를세어 二百十日이되는날이 即九月一日▲二百十日이란 計數는 即農家의 米作을 主眼으로난말인데 今年의 天候는果然 어떠할모양인구▲아프로 天候가良好하다면 農作의氣分이濃厚하야 엇는程度까지의 反落을 告할수잇스나 萬一天候가 不順하야 凶作을 告하는때는 高價에서 그대로 堀留할모양이지▲事變下의 統制米價이라 暴落의强勢도 此高價는깨트리지못할것이다 두고볼것이엇다

株式 閑散

新動機待

前場底堅 今朝은 東新不振으로 一三二圓五、鐘新二高인七八圓丁에 寄付되었後 新動機待로 閑散裡에 推移하야 東新도겨우 四十錢의 小幅變動을하다가 結局 東新一三二圓八、鐘紡一四六圓三에 小堅大引 後場은例休

好惡材料交錯

今朝도東新이 겨우四十錢幅의 小幅變動을하는데 지나지못하야 極閑散商狀을 呈하엿는데 內外에 好惡兩材料가 錯綜되어 누구나 警戒를 嚴重히하고 一方樂觀을 하는者가업다 그러므로 이미警戒는 先走하야 買付한者는 高價만잇스면 直時利喰를 急히하는 傾向이잇서 過般來買付하여던것은 大槪利喰으로 反弛되어 押目의程度는 問題되지안는다 또利喰이 一巡된것은 다시買付하야 物色買의 人氣는 依然하므로 總體的으로보아 底堅는 强調를持하고잇다 그러나 戰時中이고또 議會中이므로 昂騰에는 곳利喰休養이나오는것은 不得已한것으로 보이엇다

國債堅調【東京電話同盟】

國債는 休日을앞두고 依然新規買는 적고 人氣는大體堅調이다 長期의甲號及第三回五分利物은五錢高되고 佛貨는中限十錢高 先限五錢高로 强調이며 實物도四分半은모두 五錢高되엇다 米貨는小口賣物로 六分半五分半이 모두十錢低로 頭重이엇다 ▲甲號五分一〇三、五五 ▲二回四分一〇三、〇五 ▲米五分半三七七、〇〇

證券投資好況

證券投資는 雜株方面에對하야 겨우軌道에 오르게되엿다 이것이 一本調子로 進展될는지 今後의 環境如何에 依할것이나

今日의市勢(四日)

群山	[illegible]	[illegible]
木浦	[illegible]	[illegible]
大邱	[illegible]	[illegible]
釜山	[illegible]	[illegible]
合計	[illegible]	[illegible]

今日財界四日

◆米 (單位錢) 今日前止 比前日後止

仁川期米先限	[illegible]	[illegible]
大阪期米先限	[illegible]	[illegible]
京城 ㊂三等米一石	[illegible]	[illegible]
白米(百斤)一等	[illegible]	[illegible]
正租(仁川)一等	[illegible]	[illegible]
滿洲粟	[illegible]	[illegible]

◆株 (單位十錢) 今日前止 比前日後止

朝新	[illegible]	[illegible]
東新	[illegible]	[illegible]
鐘紡	[illegible]	[illegible]

◆商品 (先限單位錢)

綿絲 大阪三品	[illegible]	[illegible]
棉花	[illegible]	[illegible]
人絹	[illegible]	[illegible]
橫濱生絲	[illegible]	[illegible]

期米 鈍重裡에少弛

前場伸悩 今朝阪地初付三十六圓五十一錢인 昨止同際의報暑도 富은三圓八十七錢인一丁低 中은三圓八十九錢인 昨止同際으로 先限은三十三圓九十六錢인三丁低로 寄付後 阪地四五節 四十六錢인 五丁反落兼伴하야 五六節九十四五錢으로 少弛하엿다가 結局阪止四十七錢의報와相俟하야 九十六錢에寄止하엿다

高價에買躊躇

低價亦賣警戒

三十三圓九十錢에 踐鈍하야 先限은 四圓丁까지 往返하엿스나 伸力이 보이지못하고 九十五、六錢을中心으로 膠着不動의 狀態를 呈한模樣이다 米統法의權威를凡常視할수업는 事變後第三年을마지한 物資總動員下에 人氣가集中하는今日이만치 高價에는 一齊히割高訂正人氣化하야 各地가漸次의軟調를豫期하고 反面으로 共販의方針이 絕對低價에賣却치못하게되는關係로 低落을不許하는光景이라 [illegible]

產地出廻皆無

昭和十三年 產米는 新年을마지한지 벌써 一個月을 經하엿스되 依然產地의出廻가 稀薄하야 昨今正米市場은 別然한端境期의 現象을 呈하고잇다 그原因은 何에在한가를 一考하면 農村에는 中農以上의 持米가업는 바는 아니나 大體的으로 보아서 例年과갓지안코 共販의 態度는 亦然中間에잇서서 低價賣에 應하지안는 努力을加하고 잇는모양이나 그러나 其實產地在米는 大量的으로 賣出할餘分이 업고 一方 集散市場에서도 在米가稀薄하다 內地移出에 잇서서도朝鮮米의 割高關係로 例年과如히 活況을 呈하지못한 現象이 그야말로 알다가도 알지못할일이다 某正米側의 談에依하면 客年秋期以來로 大財閥의 某某 精米所가 共販의背面에잇서

正米 不賣不買 膠着

京城軟調 [illegible]

仁川不勢 實物은依然히적으나 定期의軟調로 買方은一齊히低唱이어서 [illegible]

釜山同調 依然한不賣不買 [illegible]

大邱保合 依然한 內地人在杜絕로 [illegible]

群山閑散 廻米는卅八輛으로 [illegible]

木浦釘付 目前에 아무런 新材料도안보이나 奧地의先高豫想人氣가 深刻한것이잇서 市中 [illegible]

大豆暴騰

[illegible]

綿絲布續騰

綿絲布中 雙人平、靑判文化는 各五錢高인 五圓二十五錢되고 [illegible]

朝取期米取組內容

[illegible]

期米 株式 大 仁川 京城 マルダイ取引店

京城 仁川 金益證券

京城 證券部·期米部 仁川 福 吉村取引店

朝鮮總督府免許 金地金買入 朝鮮金商株式會社 京城府南大門通一丁目六 電話本②三〇〇六番

期米 仁川海岸町三丁目 趙俊鎬取引店

京城物價四日

[illegible]

海外經濟 三日

[illegible]

銀行券 三日

[illegible]

金利 手形交換

[illegible]

鰯油粕 麥粉

[illegible]

金銀價

[illegible]

對外爲替

[illegible]

正米 正租

[illegible]

雜穀

[illegible]

綿絲布

[illegible]

滿洲商況

[illegible]

株式 朝取短期 東京短期 東京現株 大阪短期 大阪長期

[illegible]

期米 朝取期米取組 大阪期米 東京期米 名古屋期米 大邱期米 群山期米 木浦期米

[illegible]

綿絲 棉花 人絹 生絲 砂糖

[illegible]